BIBL. SAN MARTIN
R.B.DE S.MARTIN 1943
R

LOS ANDES

CATORCE PAGINAS
Precio del Ejemplar $ 30,00

Año XCIV | Registro Nacional de la Propiedad Intelectual Año 1976: Nº 1.317.361 | MENDOZA — Martes 20 de Julio de 1976 | Publicación adherida al Instituto Verificador de Circulaciones | Núm. 31.340

Martínez de Hoz inició sus gestiones en Londres

Conferenció con el titular del Banco de Inglaterra

LONDRES, 19 (UPI). — El ministro de Economía de la Argentina, José A. Martínez de Hoz, prosiguiendo su gira de ocho países de Europa Occidental en busca de ayuda económica para su país, inició hoy dos días de conferencias de banqueros y funcionarios británicos.

Fuentes bancarias dijeron que Martínez de Hoz espera obtener en Londres 80 millones de dólares en créditos a corto plazo para facilitar a la Argentina el cumplimiento de la obligación de más de mil millones de dólares, que vence antes de fin de año.

Las fuentes agregaron que el alto funcionario argentino espera obtener entre 200 y 300 millones en su gira por Europa.

El ministro de Economía de la Argentina, José Martínez de Hoz (derecha), saluda en Londres al ministro británico de Comercio, Edmund Dell, durante una visita realizada a la sede de ese departamento de Estado. (Radiofoto de UPI).

Antes de llegar a Londres el viernes último, Martínez de Hoz había ya visitado los Estados Unidos y Canadá y conferenciado con banqueros y funcionarios de Suiza, Francia, y España.

La primera entrevista que realizó hoy fue con el presidente del Banco de Inglaterra, Gordon Richardson. Posteriormente, visitó al secretario de Comercio Edmund Dell, almorzó con el director del Exchequer, Denis Healey, y realizó una visita de cortesía al secretario de la Oficina de Asuntos Exteriores, Ted Rowlands.

Las relaciones políticas entre Gran Bretaña y la Argentina se han enfriado desde enero, fecha en que la Argentina pidió el retorno del embajador británico en Buenos Aires en protesta por el inventario económico realizado en las islas Falkland (Malvinas) ordenado por el gobierno británico.

La Argentina reclama soberanía sobre esas islas.

No obstante, personeros británicos dijeron que la disputa tal vez no tenga consecuencias para las gestiones de Martínez de Hoz, diciendo que las relaciones comerciales y financieras entre las dos naciones se han mantenido estables.

Fuentes bancarias dijeron que la Argentina ha sido desde largo tiempo un cliente crediticio de los bancos londinenses, agregando que la banca británica siente optimismo sobre la capacidad argentina para mejorar su balanza de pagos.

Comentarios en Nueva York sobre la misión

NUEVA YORK, 19 (UPI).— El "Journal of Commerce", de Nueva York, publica hoy una información en la que señala que la Argentina, al parecer, ha logrado ofrecimientos de parte de bancos comerciales de Estados Unidos dispuestos a extenderle créditos hasta por un total de 500 millones de dólares.

El ministro de Economía de la Argentina, José A. Martínez de Hoz, cumplió recientemente una misión financiera en los Estados Unidos, previa a la que está realizando actualmente en Europa, con el propósito de obtener financiamiento para el pago de la deuda externa de su país.

El representante de un banco neoyorquino al que la Argentina debe varios créditos, habría dicho, según la información, que las gestiones argentinas para obtener nuevos créditos, iniciadas el mes pasado, "están progresando mucho más de lo que me había imaginado".

La Argentina, según se informó, está tratando de obtener créditos por 500 millones de dólares de parte de bancos de Estados Unidos y otros por 350 millones de dólares de parte de bancos canadienses, europeos y japoneses.

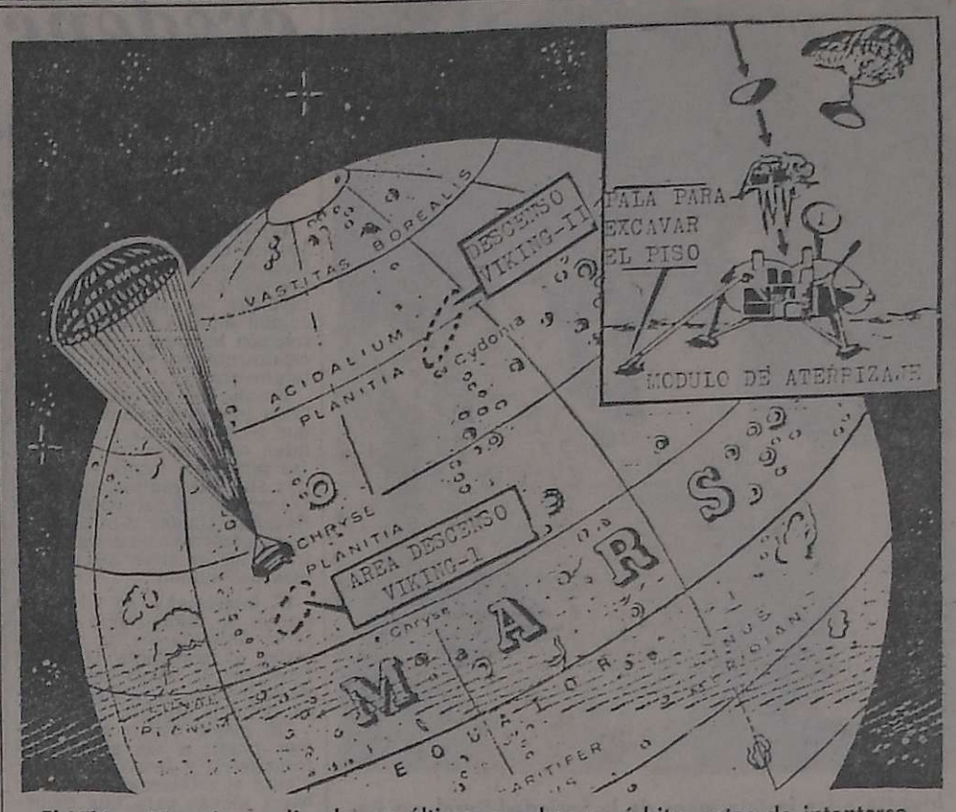

El Viking 1" está cumpliendo sus últimas pruebas en órbita, antes de intentarse su descenso y posarse en una zona desértica en la parte norte de Marte. La cápsula descenderá por medio de un paracaídas en el lugar denominado "Chryse". El "Viking-II" continúa en ruta hacia el planeta. (Radiofoto de UPI).

El módulo de la Viking desciende hoy en Marte

Se cumple normalmente el operativo

PASADENA (California), 19 (UPI). — El módulo de aterrizaje de la nave espacial Viking 1 quedó hoy listo para posarse mañana en la superficie de Marte en la dársena de una región desértica en el norte del llamado planeta rojo.

El módulo de tres extremidades fue sacado de su cápsula de alumnio y fue sometido a una serie de pruebas antes de iniciar el primer desembarco de instrumentos terrestres en la superficie de Marte.

Pese a que el resultado completo de todos los análisis de las pruebas no se esperaba sino hasta más tarde, el ingeniero Albert Hibbs del centro de control, dijo que las pruebas fueron positivas y que el Viking estaba funcionando conforme a lo previsto.

"Todo luce excelente y nos preparamos para algo muy excitante en las próximas 30 horas", declaró Hibbs

Un sistema tras otro fue encendido, probado y luego apagado por las señales radiales enviadas desde la Tierra.

Las pruebas llegaron hasta el punto de "ordenar" a las dos cámaras a bordo del módulo a tomar fotos de una minúscula ampolleta en la cápsula oscura para asegurarse de que funcionaban. Una de las cámaras comenzará a operar y tomar las primeras fotos de la superficie marciana 25 segundos después de su aterrizaje.

Aparte de las computadoras y una máquina grabadora, las partes electrónicas del módulo habían estado en desuso en su cápsula de aluminio desde noviembre, cuando fueron probadas tras el lanzamiento de la nave desde Cabo Cañaveral.

Los ingenieros también revisaron los instrumentos destinados a conducir la primera investigación sobre si existe vida en Marte, en análisis de suelo, clima y fenómenos geológicos tales como la actividad sísmica en el planeta rojo.

Viking 1 recibió ayer sus instrucciones de aterrizaje, pero no iniciará el descenso de tres horas y 20 minutos hasta que su computadora reciba la "luz verde", momento en que el módulo se desprenderá de la nave espacial a las 4.52 A. M. como se tiene previsto.

El descenso se llevará a cabo con el accionamiento de ocho pequeños cohetes de retroceso, las que se necesitan para amortiguar el golpe sobre la superficie.

Se tiene programado que el módulo se pose sobre la superficie marciana mañana a las 8.54 hora argentina en una región de 90 por 40 kilómetros cerca de la pendiente occidental de lo que parece haber sido una vasta desembocadura de ríos hace millones o miles de millones de años que fluían por Marte y que ahora está reseca.

La dársena se llama Chryse, palabra derivada del griego que significa tierra del oro. Ayer el geólogo de la misión, Harold Masursky, dijo que hay posibilidades de que se encuentren oro, diamantes, platinos y minerales exóticos en la superficie del planeta.

Reunióse la Junta Militar

BUENOS AIRES, 19 (Télam). — Los integrantes de la Junta Militar se reunieron hoy por espacio de cuatro horas en la sede del Comando General de la Armada, en esta capital, sin que trascendieran los temas que consideró el máximo organismo del gobierno nacional.

Las deliberaciones que se prolongaron hasta las 21.30 contaron la asistencia de los comandantes generales del Ejército, teniente general Jorge Rafael Videla; de la Armada, almirante Emilio Eduardo Massera y de la Fuerza Aérea brigadier general Orlando Ramón Agosti.

La reunión de la Junta estaba prevista originalmente para el próximo miércoles, fue adelantada debido a que ese día viajará al exterior el titular de la Armada.

Se suscribirá con el BID una documentación

BUENOS AIRES, 19. (NA). — El P. E. autorizó al ministro de Economía a suscribir la documención correspondiente a la prórroga de las amortizaciones de contratos de préstamos entre la Argentina y el Banco Interamericano de Desarrollo (BID).

En los considerandos del decreto Nº 1.227, se anota que persisten las dificultades que demoraron la realización de los programas que se habían estipulado por esos convenios.

Están referidos a la construcción de obras viales, y a la expansión y mejoramiento de la educación técnica.

Tomó ayer estado público una nota de los obispos

Está dirigida a los miembros de la Junta Militar y en ella se condenan recientes hechos de violencia

BUENOS AIRES, 19 (NA). — Tomó estado público hoy la nota que los obispos integrantes de la comisión ejecutiva de la Conferencia Episcopal Argentina, dirigieron a los miembros de la Junta Militar, en la que, refiriéndose a "los graves hechos de violencia que han sacudido últimamente y en forma antes desconocida, al país", señalan que "esta situación produce incertidumbre en el pueblo y no ayuda a la ansiada pacificación, desvirtuando la imagen de la positiva aspiración y acción del gobierno".

La existencia de la misiva de las más altas jerarquías eclesiásticas del país a los comandantes generales de las tres armas, había sido informada oficialmente el martes de la semana pasada mediante un breve comunicado de prensa del organismo religioso.

En esa oportunidad, el secretario de prensa del Episcopado, presbítero Roberto Berg, señaló al periodismo que el arzobispo de Córdoba, cardenal Raúl Primatesta, el de Buenos Aires, cardenal Juan Carlos Aramburu, y el de Santa Fe, monseñor Vicente Zaspe, se habían reunido el 7 del corriente, redactando una nota que habían hecho llegar al Presidente de la Nación, teniente general Jorge Rafael Videla, al almirante Eduardo Emilio Massera, comandante general de la Armada, y al titular de la Fuerza Aérea, brigadier Orlando Ramón Agosti. El contenido de la carta, según el comunicado oficial entregado por el padre Berg, manifiesta la preocupación de la Iglesia "por las diversas manifestaciones de violencia que conspiran contra la paz del país, angustiando a la familia argentina".

El texto íntegro del documento elevado por los obispos y conocido hoy, es el siguiente: "Los abajo firmantes, miembros de la comisión ejecutiva de la Conferencia Episcopal Argentina, hemos tenido hoy nuestra habitual reunión periódica de dicha comisión, y en la misma, como era obvio, consideramos los graves hechos de violencia que han sacudido últimamente y en forma antes desconocida, al país, hiriendo íntimamente el corazón de la Iglesia".

"Nos referimos —continúa la misiva de los obispos— naturalmente, al incalificable asesinato de una comunidad religiosa en la parroquia de San Patricio, en Buenos Aires. Sabemos por la palabra del señor ministro del Interior y por la presencia en las exequias del señor ministro de Relaciones Exteriores y Culto y de algunos jefes militares, cómo el gobierno y las Fuerzas Armadas participan de nuestro dolor y, nos atreveríamos a decir, de nuestro estupor".

La carta, escrita a sólo tres días del asesinato de los tres sacerdotes y los dos seminaristas, agrega en el párrafo siguiente: "Pero no podemos ni queremos hacer sólo incapié en aquel luctuoso crimen, porque además todos los días la crónica periodística nos trae la noticia de otras muchas muertes sobre las cuales el tiempo pasa y nunca se sabe cómo ocurrieron, quién o quiénes son los responsables. Todo ello causa en nuestro pueblo inquietud y desasosiego. Nos preguntamos, o mejor dicho, la gente se pregunta, a veces sólo en la intimidad de su hogar o del círculo de amigos: qué fuerzas tan poderosas son las que con toda impunidad y con todo anonimato pueden obrar a su arbitrio en medio de nuestra sociedad. También surge la pregunta: ¿Qué garantía, qué derecho le queda al ciudadano común?".

"Evidentemente —continúa— produce incertidumbre en el pueblo y no ayuda a la ansiada pacificación, desvirtuando la imagen de la positiva aspiración y acción del gobierno".

"Fundados en la experiencia cotidiana del recurso a la Iglesia de toda clase de personas, quisiéramos asimismo reiterar el pedido del documento de la XXXII Asamblea Plenaria de la Conferencia Episcopal Argentina sobre la situación de los presos y la posibilidad de alguna información que tranquilice a sus familias".

"Todos anhelamos —y nos sentimos con el derecho de decir que los obispos lo anhelamos como el que más— un porvenir de paz, de progreso, de libertad, de fraterna convivencia en el país, acorde con nuestras mejores tradiciones. ¿Acaso no son éstas, cuanto más antiguas y arraigadas, tanto más cristianas?. ¿Qué podríamos mejor desear sino una reafirmación efectiva de los cánones del pensamiento que dieron a nuestra patria su ser y su libertad?. Tales cánones y pautas son cristianos. Por lo mismo tenemos la responsabilidad de decir que buscamos una patria donde el derecho sea el que reine para todos sus hijos afianzando el logro del bien común".

En uno de los párrafos finales, los obispos expresan a los integrantes de la junta militar: "Respondiendo a la urgencia de nuestra comunidades hemos querido hacer estas líneas, seguros de la comprensión de vuestras excelencias, de quienes conocemos los altos ideales y la generosa actitud para con la patria, sus instituciones y sus ciudadanos, haciéndonos así portavoces de mucha gente que no sabe o no se atreve a dirigirse a los jefes del país".

"Como pastores de la grey, pedimos a Dios Nuestro Señor dé a vuestras excelencias luz y fortaleza para cumplir la alta y honrosa responsabilidad que les compete".

Firma la carta Raúl Primatesta, presidente de la Conferencia Episcopal Argentina, Juan Carlos Aramburu, vicepresidente segundo y Vicente Zaspe, vicepresidente primero.

"Nadie puede quedar con los brazos cruzados"

Lo dijo el capellán de la Policía Federal, en un homenaje al extinto jefe, general Cesario Cardozo

BUENOS AIRES, 19 (NA).— "Estamos sufriendo los comienzos de la revolución marxista en nuestro país", afirmó esta mañana el capellán mayor de la Policía Federal, presbítero José Gustín, agregando que "nadie puede quedar con los brazos cruzados. Estamos comprometidos todos los que nos consideramos occidentales y cristianos". Las palabras del sacerdote fueron pronunciadas durante la homilía de la misa rezada en la capilla Mater Misericordia en memoria del general de brigada Cesario Cardozo, asesinado hace un mes mientras estaba al frente de la jefatura de la Policía Federal.

Al oficio religioso asistieron el ministro del Interior, general Albano Harguindeguy, el actual titular de la repartición de seguridad, general René Ojeda, el subjefe, comisario general Francisco Laguarda, representantes de las tres Fuerzas Armadas y de la policía de la provincia de Buenos Aires, camaradas de la septuagésima sexta promoción del Colegio Militar de la Nación, así como la esposa y los tres hijos del general Cardozo y otros familiares y amigos del extinto.

El padre Gustín afirmó en su homilía:

"Hermanos, todos en el Señor, nuestro jefe, difunto general Cesario Angel Cardozo, no ha muerto. Su alma pasó a la eternidad y nosotros rezamos por ella si todavía necesita purificarse antes de llegar a la plenitud de la vida en la felicidad del cielo y su cuerpo espera la resurrección gloriosa con Cristo".

"Su espíritu ya forma parte de las legiones de los argentinos héroes que han inmolado sus vidas en la lucha por defender los valores más sagrados de nuestra fe cristiana y de nuestra patria argentina".

El sacerdote recordó: "Después de la muerte del general Cardozo visité en el hospital a su señora esposa. Ella se preguntó y me preguntó ¿por qué? La misma pregunta hemos escuchado en los velatorios de más de 50 hombres y mujeres de la Policía Federal caídos este año en la lucha antisubversiva.

"Señores, ¿por qué violencia? La respuesta es una sola, muy corta y clara. El hombre se ha olvidado de Dios, su creador, quiere actuar por su cuenta, rechazando las leyes naturales, éticas, que son divinas, y los cristianos nos hemos olvidado de Cristo Dios, nuestro redentor. Se pisotean los valores humanos, la libertad, el respeto a la persona y sus derechos humanos, la vida misma, la justicia y no se viven las virtudes que Jesús nos enseñó: el amor, el perdón, la humanidad, la comprensión. El hombre se ha rebajado al nivel de las bestias y que éstas me perdonen la comparación, porque ellas son más ordenadas dentro de sus leyes del instinto, que el hombre dentro de las leyes impuestas por Dios".

El presbítero Gustín afirmó que "con el atentado contra el general Cardozo, se ha profanado lo más sagrado de la vida en la sociedad, la hospitalidad de una familia y la amistad brindada con sinceridad. Ya no sabemos en quién confiar. Ya no sabemos con seguridad quién es quién, como sabía decir tantas veces el difunto general.

"Señores —prosiguió el capellán— estamos sufriendo los comienzos de la revolución

(Pasa a la Pág. 2, Col. 7ª)

Videla proyecta visitas a otras zonas del país

BUENOS AIRES, 19 (Télam) El presidente de la Nación, teniente general Jorge Videla, consideró hoy con el ministro del Interior, general de brigada Albano Harguindeguy, y los subsecretario de esa cartera, el resultado de su reciente gira por la Patagonia y la implementación de próximas visitas que proyecta a otras regiones del país.

Estos temas fueron analizados en un almuerzo que fue servido a las 13.30 en la Casa de Gobierno, luego que el jefe de Estado, desplegó una intensa actividad por la mañana que incluyó la atención de asuntos de gobierno y la concesión de audiencias.

Participaron de esa reunión los subsecretarios del Interior, coronel (R) José Ruiz Palacios; General, capitán de navío Ernesto Orbea y de Asuntos Institucionales, comodoro (R) Adolfo González Albarracín.

Antes de iniciarse el almuerzo de trabajo el teniente general Videla se reunió a solas, en su despacho, por espacio de casi una hora, con el titular de la cartera política, con quien trató temas inherentes a ese ministerio.

La agenda de trabajo del jefe de Estado contempló sendas audiencias al ministro de Bienestar Social, contralmirante Julio Bardi y al titular de la Comisión Nacional de Energía Atómica, capitán de navío Carlos Castro Madero.

Asimismo el general Videla acordó entrevistas por separado a los embajadores argentinos en Ecuador, Pedro Ignacio Garro y en la República Arabe Siria, Otto Sasse. Los diplomáticos se despidieron del presidente con motivo de su próxima partida hacia esos países para hacerse cargo de esas representaciones.

Con anterioridad a estas audiencias el jefe de Estado, que llegó a la Casa Rosada, a l 7.45, había considerado asu tos de gobierno, con sus c laboradores inmediatos, has las 10.30.

Un militar fue asesinado en u enfrentamiento

BUENOS AIRES, 19 (Téla — El Comando General Ejército, informó esta no que "como consecuencia de enfrentamiento con delincu tes subversivos, en el día de h perdió la vida el capitán Ju Carlos Leonetti".

"Los restos del extinto se velados en la ciudad de M cedes, provincia de Buenos res", agregó finalmente.

Trayectoria del capitán Leonetti

BUENOS AIRES, 19 (NA) El capitán Juan Carlos L netti tenía 31 años de ed era casado y tenía tres hi según se consigna en la inf mación proporcionada por Comando General de Ejér

Había nacido en la ciu de Mercedes, provincia de B nos Aires, el 28 de agosto 1944.

Ingresó en el Colegio Mil en 1961, egresando como s teniente del arma de inge ro en 1964, siendo destac en la Escuela de Ingeniero

Posteriormente, prestó se cios en el Batallón de Inge ros de Construcciones 181.

Había sido ascendido a pitán el 31 de diciembre últ

Sus restos son velados e Regimiento 16 "General M monte" de Mercedes.

Se pondrá en marcha un vasto programa forestal

Asumió el subsecretario de Recursos Renovables

BUENOS AIRES, 19 (NA). — El nuevo subsecretario de Recursos Renovables de la Nación, Ricardo Paz, anunció hoy la inminente suscripción de un convenio por 30 millones de dólares con el Banco Interamericano de Desarrollo (BID) destinado a poner en marcha un plan de forestación, por un monto total que ascendera gracias a la contrapartida nacional, a un monto de 60 millones de dólares.

El nuevo funcionario formuló este anuncio al ser puesto en funciones hoy por el secretario de Estado de Agricultura y Ganadería de la Nación, Mario Alberto Cadenas Madariaga, quien lo autorizó a precisar las pautas de acción a desarrollar en el área de Recursos Naturales Renovables

El señor Paz afirmó que el déficit nacional de productos forestales asciende a 300 millones de dólares anuales y que "la inflación ha desalentado las inversiones y dañado la producción forestal" ante lo cual se ha resuelto crear un "bono forestal" de fomento a esa actividad.

El nuevo funcionario señaló además que "uno de los objetivos de su gestión apuntara a "lograr el aprovechamiento máximo de las tierras bajo riego y su extensión, en la inteligencia de que se puede llegar a doblar su producción actual.

"En la medida que la economía de la Nación permita la construcción de nuevas obras hidroeléctricas, se irá ampliando simultaneamente el área bajo riego, hasta alcanzar lo que el estudio antes mencionado indica como una posibilidad cierta: Quintuplicar su extensión, llevandola hasta cinco millones de hectareas", agregó Paz.

Por su parte, el doctor Cadenas Madariaga señaló al poner en funciones al nuevo subsecretario, que "en el presente el aspecto más grave de la crisis que vive el país es la crisis del sector público, es decir la crisis del Estado y a su vez, como el Estado es la columna vertebral de toda sociedad organizada, su crisis se proyecta a todo el conjunto social".

"Sin embargo —dijo luego— se ha generalizado la ide que el déficit más grave sufre el Estado, es de car financiero. El más grave, embargo, es la carencia hombres de gobierno, de l bres públicos, de hombre Estado, indispensables pa conducción".

"Este tipo humano exis agregó— pero nuestra soci

(Pasa a la Pág. 2, Col. 2

Conocióse el primer fal judicial dictado según l nueva ley de alquileres

BUENOS AIRES, 19 (NA). — Se conoció hoy el primer fallo judicial dictado según las normas de la nueva Ley de Locaciones, favorable al desalojo de una vivienda para su recuperación por el propietario, sin obligación para éste de indemnizar al inquilino, no obstante carecer el peticionante de grupo conviviente, obligación que establecía la ley anterior, aunque el propietario fuese pobre de solemnidad.

La acción de recupero de la vivienda propia fue entablada ante el juez Roberto Riera —con jurisdicción especial en lo Civil y Comercial— por Julia Molje, soltera, contra su inquilina Blanca Nieves Duarte de Ordóñez.

La peticionante solicitaba ser eximida del pago de la indemnización establecida en el artículo 12 de la actual Ley 21342, aduciendo no poseer otro inmueble que el que intentaba recuperar, ni fortuna o rentas que no fueren los derivad su trabajo o prestación sional y los alquileres vivienda requerida.

En el fallo, el juez Rier presa que el privilegio tado por la señorita Mol encontraba, hasta ahora la valla interpuesta por gislación anterior para el de que el propietario car de grupo conviviente — es el caso de la peticiona pero, "con la nueva ley, s ne el derecho de eximir pago de la obligación d demnizar, aún cuando el pietario se encontrase e situación".

Ello, añade el juez, en de que "La ley (21342) del propietario y su có si lo hubiere", y concluñalando que el fallo es lable por ser el monto quiler menor a los dos sos mensuales, debiendo pirse ineludiblemente.

Habla el señor Abel Bournard (derecha), durante la reunión de prensa en torno de los trabajos del Ferrocarril Trasandino del Sur. A la izquierda, el general Suárez Mason. (Radiofoto de NA).

Piden se reanuden obras del Trasandino del Sur

Restan 135 kilómetros de vías entre Zapala y Lonquimay

BUENOS AIRES, 19 (NA).— Integrantes de la Comisión Bahía Blanca pro Ferrocarril Trasandino del Sur (COBAFETRAS), pusieron hoy de relieve la necesidad histórica y económica de concluir el enlace ferroviario iniciado hace poco más de medio siglo entre ese puerto argentino y la ciudad de Concepción, en Chile, y revelaron que el tramo de 135 kilómetros que resta entre Zapala y Lonquimay (Chile), demandará a nuestro país una inversión de 55 millones de dólares.

Los representantes bahienses indicaron también que "buena parte de esa inversión no exigirá divisas extranjeras, pues la Argentina podría disponer la casi totalidad de los durmientes y rieles de acero necesarios", mientras el país trasandino, "en caso necesario, estaría dispuesto y en condiciones de suministrar materiales para esos mismos elementos".

La necesidad de completar el tendido ferroviario en el tramo argentino, pues Chile ya lo hizo hasta la población fronteriza de Lonquimay en cumplimiento de un proyecto de principios de siglo, fue expuesta en detalles durante una conferencia realizada hoy en la Casa de La Pampa en esta capital.

En la oportunidad se anunció, además, que un empresario cuyo nombre se mantiene en reserva, depositó hoy en una escribanía de esta capital, 10 mil millones de pesos viejos "para la inmediata reanudación de los trabajos".

En su transcurso, por otra

(Pasa a la Pág. 2, Col. 8ª)

La prensa del interior expuso sus problemas

BUENOS AIRES, 19 (NA).— Directores de medios periodísticos nucleados en la Asociación de Diarios del Interior de la República Argentina (ADIRA) expuso esta tarde ante el secretario de Programación y Coordinación Económica, Guillermo Walter Klein, algunos de los problemas que afectan al sector.

El presidente de ADIRA, José Antonio Romero Feris y sus acompañantes entregaron al secretario de Estado un memorándum en el que se detallan las cuestiones planteadas y se proponen soluciones.

El titular de la Secretaría de Coordinación y Programación Económica escuchó la exposición de los empresarios y convino en la necesidad de proseguir con el tratamiento de los temas expuestos, para facilitar el desenvolvimiento de la actividad periodística en el interior del país.

Repusieron en sus cargos a 8 profesores

BUENOS AIRES, 19 (NA).— El rectorado de la Universidad Nacional de Buenos Aires resolvió en el claustro docente de la carrera de psicología a los profesores titulares Juan José Borgan, Ricardo Eugenio Levene, Omar Jofré Ipar, Antonio Duarte, Felipe Miguel Cía, Roberto Castelluccio y Fernando Luis Orioli y al profesor adjunto Luis Felipe de Onrubia.

Los nombrados dejaron sus cátedras en mayo de 1973 y se desempeñarán, con carácter honorem, hasta que se asignen las partidas presupuestarias correspondientes.

Ingresa a las instalaciones de la Sociedad Rural, en Palermo, uno de los animales que participará en la 28ª Exposición Internacional de Agricultura y Ganadería. (Radiofoto de NA)

Dio comienzo el ingreso de reproductores en Palermo

BUENOS AIRES, 19 (Télam) — Los caballos criollos fueron hoy, no solo los primeros, sino los más numerosos en el ámbito de la "28ª Exposición Internacional de Ganadería, Agricultura e Industria".

Los equinos de esa raza sumaron hoy 41, entre machos y hembras contra 20 bovinos Hereford, los animales que más se les aproximaron en el número y en el orden de llegada a la muestra.

La cantidad de reproductores ingresados hoy a la exposición, que se realiza en el predio palermitano de la Sociedad Rural, fue limitada, hecho común el día inicial de recepción de animales. Las cifras se redujeron a 94 machos y 21 hembras, entre bovinos, lanares y equinos.

El ingreso de reproductores comenzó a las 11 y finalizó a las 18. Los primeros camiones en llegar a la puerta de Juncal y Oro, debieron esperar cerca de dos horas, hasta que se procedióa soldar el portón, que se había roto y habilitarse así oficialmente el acceso.

Entre los "madrugadores" se contaron bovinos de la raza Fleyeh enviados por las cabañas "Santa Teresa" 'de Gualeguay, Entre Ríos y "Santa Rosa" de Bolívar, provincia de Buenos Aires.

En materia de público —para decirlo con términos ganaderos— "se procedió con plaza encalmada". No fue muy numerosa la concurrencia, pese a la agradable jornada, nada invernal, que se vivió.

Se realizó la ceremonia anual de Premios de Armas

BAHIA BLANCA, 19 (NA). El comandante de Operaciones Navales, vicealmirante Luis M. Mendía, presidió hoy, en la Base Naval de Puerto Belgrano, la ceremonia anual de entrega de premios de armas instituidos por el Comando del que es titular y por diarios y otros medios de difusión de la Capital Federal, Rosario y de esta ciudad.

Los trofeos, consistentes en copas y medallas, fueron entregados a los jefes, oficiales y suboficiales integrantes de las tripulaciones ganadoras de los ejercicios realizados durante el mismo año por la flota de mar y otras unidades de la Armada. En esta oportunidad también fueron entregadas distinciones al diario local "La Nueva Provincia", y por los corresponsales navales acreditados ante el Comando General de la Armada.

El premio Armada Argentina, a ejercicios de artillería, fue otorgado por el destructor "Seguí"; el premio "La Prensa" (artillería) fue adjudicado al crucero "General Belgrano"; el premio "Clarín" (torpedos), al destructor Brown, y el premio "La Nación", a la Infantería de Marina, fue entregado a la batería "A" del Batallón de Artillería de Campaña número uno.

Además, recibió el premio "Capital" (aviación naval), la Tercera Escuadrilla Aeronaval de Caza y Ataque; el premio de Artillería "Vicealmirante Hermann P. Sáenz Valiente" correspondió al crucero "General Belgrano"; el premio "Radio Armada Argentina" (lanzamiento de misiles) a la Compañía Antisubmarina; el premio "La Nueva Provincia" (aviación naval) a la Escuadrilla Aeronaval Antisubmarina, y el premio "Corresponsales Navales" (aviación naval), a la Segunda Escuadrilla Aeronaval de Ataque.

Forestal

(Viene de la Pág. 1ª)

profundamente confundida, frustrada por sus reiterados fracasos, ha perdido la capacidad para identificarlos, para conocer sus cualidades distintivas, en estos períodos no es posible la democracia, porque ésta se funda en una necesaria clarividencia del futuro, de la que participa el conjunto social, acompañada por una voluntad general para seguir su derrotero".

"En estos períodos —señaló— la responsabilidad de la conducción descansa en las instituciones que, previstas o no por la constitución escrita, constituyen las reservas de orden y organización, capaces de evitar el caos".

Abonarán con incrementos a jubilados

BUENOS AIRES, 19 (Télam) — Con el pago del corriente mes a los jubilados y pensionados de las ex Cajas de Trabajadores Independientes, Empresarios y Profesionales, que comenzará pasado mañana, se efectivizará el incremento en los haberes de los beneficiarios del sistema nacional de previsión, dispuesto por el gobierno nacional a partir del pasado 1º de junio.

Esta determinación eleva a 10.000 pesos las jubilaciones mínimas; 7.500 la jubilación anticipada para la mujer y las pensiones mínimas y en un 15 por ciento los haberes superiores.

En forma simultánea se abonará el 50 por ciento del retroactivo correspondiente al mes de junio, en tanto que el 50 por ciento restante será incluido en la mensualidad de agosto.

El aumento será percibido totalmente por los beneficiarios, ya que no se practicarán los descuentos para el Instituto Nacional de Servicios Sociales para Jubilados y Pensionados, como determina el decreto ley Nº 19.032/71.

ARMONICAS
MPORTADAS
"SONHADORA"
"YARA"
A MAYORISTAS y
REVENDEDORES
ERLERO S.A.C.I.F.
UCUMAN 3238 - Bs. As.
Tel. 89-0278/1437

N SAN MARTIN
Divorcios
r. IVAN A. CALDERON
rce 265 — Teléfono 21463
20/7 F 90025 20/7

PARA SU DECISION
Usted quiere tener un Renault 4S nuevo.
Usted dispone de un usado para dar como anticipo.
Usted puede pagar una cuota mensual de $ 11.400 aproximadamente.
Entonces usted ya es dueño de un Renault 4S.OKm.
La mejor financiación, para la mejor marca.
Se la ofrecen sus amigos
Los Concesionarios
RENAULT

Musich presentó sus credenciales a Ford

Por el fortalecimiento de las relaciones con la Unión abogó el embajador argentino

WASHINGTON, 19 (UPI).— La Argentina abogó hoy por el fortalecimiento de las relaciones con Estados Unidos y subrayó que "los campos de interés común superan el ámbito de la relación bilateral... pero principalmente en el diálogo interamericano...".

Estados Unidos respondió que "esos intereses comunes hacen que tengamos una responsabilidad compartida, para trabajar juntos en forma constructiva en la Organización de Estados Americanos (O.E.A., las Naciones Unidas y otros organismos internacionales a fin de tratar de resolver los problemas del mundo".

El intercambio de ideas y puntos de vistas surgió durante la presentación de credenciales al presidente Gerald Ford por el nuevo embajador de Argentina en la Casa Blanca, Arnaldo Musich.

"El mejor tributo que podemos rendir a esa amistad es fortalecerla y desarrollarla mediante el establecimiento de bases sólidas para una cooperación que continúe siendo positiva, práctica, y mutuamente beneficiosa", declaró Musich al desarrollar sus ideas sobre la mutua comprensión que debe existir entre ambos países.

Musich, abogado de 50 años de edad y dedicado a los asuntos económicos sucede en el cargo a Rafael M. Vázquez, que fue trasladado con igual rango a la misión diplomática argentina en Holanda.

El embajador señaló el crítico momento que vive su país, "cuando el gobierno y el pueblo argentinos deben realizar un esfuerzo excepcional, para que las próximas generaciones puedan gozar de un país mejor y más justo".

Ford estuvo de acuerdo con Musich sobre la importancia de la amistad y cooperación entre los dos países y subrayó que "los intereses internacionales que compartimos son de importancia en el escenario mundial. La Argentina y Estados Unidos tienen historias similares en lo que atañe a sus luchas por la independencia. Nuestra común historia cultural refleja la importancia de las fronteras en la formación de nuestras conciencias nacionales".

El mandatario norteamericano hizo claro cuál es la disposición de su país hacia la Argentina al señalar que "anslamos trabajar junto con usted hacia el logro de los importantes objetivos que comparten nuestras naciones".

Posteriormente, al reunirse con los periodistas Musich esclareció lo que antes había dicho al presidente Ford sobre el esfuerzo que realiza la nación Argentina en lo económico y para erradicar el terrorismo que "no es una tarea fácil luchar contra él".

Al hacer profesión de fe, suya y de su gobierno, sobre la observación de los derechos humanos, el enviado señaló que "la violencia, la brutalidad, y la total ausencia de respeto por la vida humana son, en todo el mundo, las tácticas de provocación empleadas por el extremismo terrorista... sus normas no son nuestras normas".

Al entrar más a fondo sobre el problema del terrorismo, Musich declaró tajantemente: "el gobierno se ha comprometido firmemente a derrotar al terrorismo y ello se hará dentro de la ley, sin pausa y sin concesiones".

"Este objetivo —significó— está basado no sólo en la precaución elemental de no colocarse jamás donde el enemigo desea que uno se coloque, sino también, y particularmente, en la firme creencia de mi gobierno que el mantenimiento de la unión nacional, en un contexto de respeto por las leyes y los derechos humanos, es fundamental para el desarrollo de una sociedad civilizada".

La señora Erminda Duarte es asediada por los periodistas al hacer abandono ayer de la sede de los Tribunales. (Radiofoto de Télam)

Erminda Duarte declaró ayer ante el juez García Moritán

BUENOS AIRES, 19 (Télam) — En la causa que se ventila ante el Juzgado Federal a cargo del doctor Nino Tulio García Moritán, por el cheque librado por más de 31 millones de pesos por la ex presidente de la Nación, María Estela Martínez de Perón, declaró hoy la señora Erminda L. Duarte de Bertolini, hermana de Eva Perón.

La señora Duarte de Bertolini, quien prestó declaración testimonial por espacio de dos horas, llegó al juzgado en compañía del abogado, doctor Salvador Perrotta, quien patrocina a ella y a su hermana Blanca Duarte de Alvarez Rodríguez, también citada a prestar declaración en la misma causa, a pedido del Juez Federal, doctor Martín Anzoategui.

Al ingresar al palacio tribunalicio, cuando eran alrededor de las 11,00 —la acompañaba también su sobrino, doctor Justo Alvarez Rodríguez— la señora Duarte de Bertolini fue abordada por los periodistas allí congregados, pero se negó a la requisitoria remarcando solamente que "concurro al juzgado ante una citación que es una carga pública y que como tal asumo con sumo gusto".

Seguidamente ingresó al despacho del doctor García Moritán, en compañía de su letrado. En el despacho del magistrado se hallaban, además de éste, el procurador fiscal federal doctor Martín Anzoategui y el secretario del juzgado, doctor Carlos Albino Rodríguez, en cuya secretaría está radicada la causa.

Cabe recordar que el fiscal federal, doctor Anzoategui, al recabar la citación como testigo de las hermanas de Eva Perón, sostuvo el interés probatorio que respecto del cheque en cuestión revista la declaración de ambas, dado que aportarían —afirmó— un valioso elemento de juicio con relación a los antecedentes, detalles y circunstancias que determinaron su libramiento y el oportuno depósito judicial para cumplir una manda testamentaria de Juan Domingo Perón en favor de la nombrada.

La deponente, a las 12.45, abandonó el juzgado y los periodistas volvieron a abordarla. La señora Duarte de Bertolini, reiteró sus dichos de que "nada tenía que informar", aclarando que "se trató solamente de una declaración testimonial". Remarcó, mientras caminaba por la calle Tucumán, hacia Talcahuano, que no le molestaba la requisitoria del periodismo, pero que nada podía decir "sobre la diligencia cumplida".

En cuanto a su hermana Blanca Duarte de Alvarez Rodríguez, citada también para declarar en el mismo proceso, se ignora cuándo cumplirá con este requisito.

Giulio Andreotti pidió el apoyo de los obreros

Supuesta decisión de cuatro países de restringir la ayuda económica a Italia. El nuevo gobierno

ROMA, 19 (UPI).— El primer ministro designado, Giulio Andreotti, buscó hoy la cooperación de las poderosas organizaciones sindicales como parte de sus esfuerzos de formación de un nuevo gobierno encabezado por su partido Demócrata Cristiano.

Andreotti se reunió con los dirigentes de los tres principales sindicatos laborales, mientras aumentan las críticas a una supuesta decisión de Estados Unidos, Alemania Occidental, Francia y Gran Bretaña de restringir la ayuda económica a Italia si el Partido Comunista pasa a integrar el gabinete.

El primer ministro citó a los dirigentes para explicarles los planes de su partido para solucionar los problemas económicos que afectan a Italia, que sufre de una inflación anual de más del 20 por ciento y una tasa de desempleo que llega a un siete por ciento.

Andreotti se reunirá mañana con los líderes de los principales partidos políticos, en un segundo intento por llegar a un acuerdo que permita la formación del trigesimonoveno gobierno italiano desde la vida del fascismo durante la segunda guerra mundial.

Las negociaciones para la coalición se complicaron por las declaraciones en Estados Unidos del canciller de Alemania Occidental, Helmut Schmidt, de que los gobiernos de Wáshington, Bonn, París y Londres acordaron en la reciente reunión cumbre de Puerto Rico, no ayudar económicamente a Italia si los comunistas obtienen carteras ministeriales.

En una reunión del secretario general del Partido Comunista, Enrico Berlinguer, y el líder socialista, Bettino Craxi, las declaraciones de Schmidt fueron analizadas y discutidas.

"Estuvimos de acuerdo en darle una evaluación bastante crítica y negativa a este tipo de presión inadmisible contra nuestro país", dijo más tarde Berlinguer acerca de las declaraciones del canciller alemán.

El Partido Comunista, respaldado por el Socialista, demanda participación en el gabinete después de sus avances en las elecciones generales del 20 y 21 de junio.

Pero los demócrata cristianos se niegan a gobernar con los comunistas, diciendo que reconocen su importancia, pero que sus contribuciones deben hacerse desde la oposición.

Comenzó el Seminario Nacional de Mujeres

BUENOS AIRES, 19 (Télam). — Con la "cordial bienvenida" del canciller, contraalmirante César Augusto Guzzetti, expresada por su representante, ministro plenipotenciario Aldo Fraticelli, dio comienzo hoy el "Seminario Nacional para Capacitación de dirigentes", preparado por el comité argentino de Cooperación a la Comisión Interamericana de Mujeres (CIM), organismo especializado de la OEA.

El encuentro se lleva cabo en la sede del Touring Club, Rivadavia 830, en esta capital.

El ministro Fraticelli consideró en su discurso que "la conquista por la mujer del papel que le corresponde en el mundo, constituturá una de las notas características de nuestra época, la que además, es producto de una animosa lucha llevada adelante por ellas para obtener un puesto en la sociedad, sin enfrentamientos y sin abandonar su función de apoyo a la familia".

La delegada titular de la Argentina a la "CIM", doctora Blanca Stábile de Machinandiarena, destacó previamente que "todo el programa de promoción de la mujer debe enmarcarse dentro de las condiciones nacionales, debe apoyarse en un conocimiento de la situación real y debe vincularse a los programas de desarrollo integral de la propia sociedad".

Aludió a la resolución de la Asamblea General de las Naciones Unidas, que proclamó el período 1976-1985 como decenio para la mujer, y la decisión de la "OEA" de hacer suya la declaración, "lo que permitirá que ese lapso esté dedicado a una acción eficaz y sostenida en los planes nacional, regional e internacional, para aplicar el plan de acción mundial en esa dirección".

Después de un breve cuarto intermedio, se inició la sesión para la elección de la mesa directiva y el tratamiento del punto uno del temario. A solicitud de una delegada, la asamblea dispuso que el comité organizador pasara a desempeñarse como mesa directiva. En consecuencia ésta quedó constituida de la siguiente manera: presidenta, Blanca S. de Machinandiarena; vicepresidentas, Saira Arias, Emilia Bouzón de Terzano, Beatriz Segre, Amelca de Sustaita Seeber, Electra Z. de Capasso y Martha Ezcurra, y como secretaria, Lidia B. R. de Magaldi.

Dictóse la prisión preventiva de un ex ministro de Tucumán

SAN MIGUEL DE TUCUMAN, 19 (Télam). — El Juzgado de Instrucción de la Tercera Nominación, Secretaría Quinta, dispuso hoy el procesamiento del ex ministro de Economía de la provincia, contador Jorge Raúl Pablo Martínez, "por ser presunto autor de los delitos de violación de los deberes del funcionario público en forma reiterada, en concurso real con el de malversación de caudales públicos en forma reiterada".

Lo informó hoy la Oficina de Información Pública de la Gobernación, a raíz de las investigaciones preliminares oportunamente remitidas a la justicia penal por la fiscalía de investigaciones.

El juzgado actuante, dispuso también, convertir la detención de Martínez en prisión preventiva y ordenó trabar embargo sobre sus bienes, para garantizar responsabilidades civiles y costas procesales.

Las medidas precitadas se fundan en la responsabilidad que le cupo a Martínez en el otorgamiento de avales por parte de la provincia en forma conjunta con el ex gobernador Amado Nicomedes Juri.

Sin perjuicio de ello y, como consecuencia de la ampliación de las investigaciones preliminares sustanciadas por la Fiscalía de Estado, se detectaron nuevas irregularidades en la comercialización de artículos alimenticios de primera necesidad y materiales de construcción, particularmente hierro y cemento.

Tómbola

MONTEVIDEO, 19 (NA). — Números favorecidos en el sorteo de la Tómbola efectuado hoy:

067	577
363	285
557	137
723	067
642	476
056	547
136	952
744	604
519	403
718	686

FATAP pidió un reajuste de tarifas

BUENOS AIRES, 19 (Télam) — La Federación Argentina de Transportadores por Automotor de Pasajeros (FATAP), informó hoy haber solicitado a la Secretaría de Transporte y Obras Públicas la reconsideración del régimen tarifario para el sector y los servicios de ferrocarriles, recabando ademas el apoyo oficial para obtener créditos para renovar y reparar unidades.

Aboga también la entidad por la eliminación de recargos a la importación de repuestos no producidos en el país, créditos para infraestructura y la excención de impuestos a las actividades lucrativas y otras tasas municipales.

La FATAP señaló que prepara otras presentaciones para anular el requerimiento de depósitos de garantía para empresas ya establecidas y un régimen punitorio más severo para los pasajeros que viajan sin boletos o exceden la validez del mismo.

Quiniela de Mendoza

El Banco de Previsión Social dio a conocer el extracto de la quiniela, sorteada anoche por la Lotería de Mendoza.

1º	Premio	852
2º	"	345
3º	"	178
4º	"	884
5º	"	217
6º	"	546
7º	"	967
8º	"	445
9º	"	739
10º	"	393
11º	"	095
12º	"	429
13º	"	933
14º	"	250
15º	"	055
16º	"	626
17º	"	226
18º	"	910
19º	"	953
20º	"	478

Chispazos

Por IAN

Caducarán todas las autorizaciones de portación de armas

BUENOS AIRES, 19 (NA). El Poder Ejecutivo dictó un decreto por el cual se dispone que a los diez días corridos de su entrada en vigencia, caducarán todas las autorizaciones de portación de armas de fuego, tanto de guerra como de uso civil.

Se exceptúan de esta caducidad las autorizaciones otorgadas por los comandos generales de las Fuerzas Armadas al personal en actividad y en retiro de las mismas, de la Gendarmería Nacional y de la Prefectura Naval Argentina.

También se exceptúa al personal en actividad y en retiro de las policías Federal y provincial, al personal comprendido en los artículos 5 del decreto 14 del 26 de marzo de 1976 y 1 y 2 del decreto 58 del 8 de abril de 1976, así como también a las acordadas "en virtud y con fundamento en las resoluciones del Ministerio de Defensa 869/75 y 1256/75, quedando los funcionarios allí comprendidos exceptuados de la prohibición dispuesta por el artículo 2 de la Ley 21268, mientras permanezca en la función.

Las personas cuya autorización de portación hubiera caducado de acuerdo con este decreto, deberán hacer entrega de la pertinente credencial dentro de los 20 días corridos a contar de la fecha prevista para su caducidad.

La falta de cumplimiento de esta obligación dentro del término fijado, hará pasible al responsable de las penas de multa y decomiso del arma, sin perjuicio de la pena que pudiera corresponder por aplicación del artículo 2 de la ley 21268.

Tratándose de credenciales de portaciones de armas de guerra, las mismas deberán ser entregadas directamente en el Registro Nacional de armas o en la unidad militar más cercana.

En el caso de armas de uso civil, serán entregadas a la autoridad local de fiscalización que hubiere otorgado la autorización.

Las autoridades intervinientes otorgarán el correspondiente recibo de la credencial, consignando su número, nombre y apellido del autorizado, número del documento de identidad y detalle del arma, poniendo al pie su firma y el sello de la repartición.

Este decreto —se establece— "entrará en vigencia a partir del quinto día de su firma" y lleva fecha 16 del corriente.

Cardozo

(Viene de la Pág. 1ª)

marxistas en nuestro país. La revolución que tantos años hace estaban preparando. Dijo en estos días un señor obispo argentino: "Los errores del ateismo marxista provocan y producen los horrores de la muerte, de atropello, del desprecio total de la vida humana. Y agrega el mismo señor obispo: Indudablemente el comunismo no es la solución para la sociedad, pero es cierto que está presente como duro látigo para hacernos reaccionar de nuestro letargo y apatía, tan o mas peligroso o culpable que el mismo comunismo. Marx dijo: "El cristianismo es el león dormido, hay de nosotros si despierta".

"Hermanos —reflexionó el padre Gustín—, debemos reconocer que se ha dormido el así llamado occidente cristiano, se ha dormido la Argentina católica, debemos despertar".

Más adelante el capellán mayor de la Policía Federal dijo que "esta lucha es sagrada y total. Nadie puede quedar con los brazos cruzados. Estamos comprometidos todos los que nos consideramos occidentales y cristianos".

"Pero solo con las armas no llegaremos hasta la victoria final y definitiva. Necesitamos todos una profunda renovación espiritual y cristiana para que nuestro cristianismo no sea solo como una etiqueta externa sino una vida de Cristo, con todas sus consecuencias".

"De esta manera, podremos evitar los errores que se pueden cometer en esta lucha antisubversiva. Nuestros adversarios tienen un ideal que lamentablemente es equivocado y antirracional. Es por eso que el sistema de vida de ellos no lo han podido implantar en ningún país sin violencia y derramamiento de sangre de millones de inocentes. Ellos sacrifican mucho en su lucha y no tienen miedo de sacrificar sus vidas. Nuestro ideal es Cristo, que dijo: "Yo soy el camino, la verdad y la vida". Por este camino tenemos que andar, cumpliendo los mandamientos de la ley de Dios".

"No podemos luchar contra el materialismo ateo si a lo mejor somos nosotros más materialistas y más ateos en nuestra manera de pensar y actuar".

Trasandino

(Viene de la Pág. 1ª)

parte, el comandante del primer cuerpo de Ejército, general Guillermo Suárez Mason, comprometió el apoyo total del arma para la reanudación de las obras que permitan finalizar el tendido.

A la reunión asistieron también representantes de las provincias de La Pampa, Santa Cruz, Neuquén y Río Negro, por cuyos territorios atraviesa hasta Zapala (Neuquén) el actual tendido ferroviario.

Tras señalar que no se trata del tendido de un nuevo ferrocarril, sino la finalización de una red ya empezada, los representantes bahienses puntualizaron, entre otras cosas, las siguientes conveniencias del proyecto:

1) Implementación de la unión rápida ferroviaria del Atlántico con el Pacífico con 1.300 kilómetros de vías que cruzan regiones de grandes riquezas naturales y turísticas.

2) Integración de las redes ferroviarias de la Argentina y Chile mediante una línea de trocha ancha (será el único ferrocarril que llegará a Chile sin trasbordos).

3) Poner a disposición de un mercado regional que supera los 3.000.000 de habitantes un enlace con grandes centros de oriente y occidente.

4) Contribuir poderosamente a la integración y promoción de ricas regiones en ambos países.

5) Fomento internacional del turismo y del intercambio cultural.

6) Posibilidad de planificación de grandes empresas industriales, teniendo en cuenta la importante reserva hidroenergética existente.

El proyecto, que contempla además el establecimiento de zonas francas en nuestro país y Chile, está siendo contemplado por el gobierno nacional, que en reciente comunicación a la Comisión pro Ferrocarril Trasandino Sur, notificó que dicho estudio se realiza "asignándosele la importancia que merece".

LATEX
EXÓTICO
"el" MO-DE-LA-DO
NUEVO INTIMO PERSONAL
venta en farmacias

Comisión Nacional de Estudios Geo-Heliofísicos
ENERGIA SOLAR
REGISTRO DE INDUSTRIAS
Se invita a las Empresas Industriales interesadas en la fabricación de equipos que aprovechen la energía solar a inscribirse en el
REGISTRO DE INDUSTRIAS
Este registro facilitará la selección de empresas a fin de fabricar artefactos diseñados y desarrollados en institutos de investigación argentinos.
Dirigirse personalmente o por carta a
COORDINADOR DE ENERGIA SOLAR
C.N.E.G.H.
Corrientes 640, Piso 11 - 1043 - Capital Federal
Ministerio de Cultura y Educación
SECRETARIA DE ESTADO
DE CIENCIA Y TECNOLOGIA
20/7 F 77051 20/7

Los sirios reanudaron su avance en el Líbano

BEIRUT, 19 (UPI). — Refuerzos sirios que avanzaron hoy por las montañas centrales del Líbano combatieron con guerrilleros izquierdistas en la principal carretera que conduce a Beirut, amenazando a los contingentes musulmanes al norte y sur del país.

Cientos de extranjeros ultimaron los preparativos para abandonar esta nación, arruinada por más de un año de sangrienta lucha fratricida. Una caravana organizada por la embajada de Estados Unidos saldrá mañana escoltada por tropas palestinas.

Informaciones de ambos bandos dijeron que tropas sirias de refuerzo avanzaron desde el Valle de Bekaa, al oriente de Beirut, hacia las posiciones izquierdistas cerca de Sofar, a 45 kilómetros de esta capital, Aintourah, 10 kilómetros al norte, y las montañas de Chouf, en el sur.

Las fuentes añadieron que los sirios se encuentran apoyados por unos 30 vehículos blindados, lanza-cohetes y otras piezas de artillería.

Los sirios intercambiaron fuego de ametralladoras con guerrilleros palestinos que controlan un tramo de la carretera a Beirut en Sofar, pero no avanzaron más allá de las líneas de frente existentes.

Un líder palestino dijo que aparentemente Siria no desea por ahora atacar Beirut, sino limpiar los bolsones de resistencia izquierdista que aún quedan en las montañas.

Milicianos cristianos, en la ofensiva en varios frentes después de dos semanas de triunfos, lucharon con izquierdistas con cohetes, morteros y ametralladoras a través de la desolada tierra de nadie en Beirut, el campamento de Tal Zaatar, al sudeste de la ciudad, y en las afueras de Trípoli.

Trípoli, controlada por los musulmanes, se encuentra 80 kilómetros al norte de esta capital.

El total de bajas durante el día se elevó a 183 muertos y 285 heridos.

Aparentemente, con el envío de refuerzos, Damasco ha rechazado las demandas palestinas para una retirada de Sofar.

Delegaciones cristianas y musulmanas, y los mediadores de Libia y de la Liga Arabe se reunieron con funcionarios sirios en Damasco en otro esfuerzo por poner fin a la lucha, pero mientras se desarrollaban las conversaciones continuaban los combates en los diversos frentes.

Las predicciones de una intensificación aún mayor de la guerra civil así como de un ataque por las fuerzas cristianas al sector musulmán de Beirut, hizo engrosar las filas de los extranjeros y libaneses que están abandonando el país.

La embajada de Estados Unidos dijo que 400 extranjeros, entre ellos 140 estadounidenses, han solicitado dejar el país en el convoy de mañana. Pero la mayoría de los 1.500 ciudadanos de Estados Unidos que viven en el Líbano, entre ellos unos mil libaneses con nacionalidad norteamericana, que residen generalmente en puntos rurales, no han expresado el propósito de marcharse.

Otros que trabajan en la universidad americana de Beirut y en su hospital han declarado que prefieren continuar en sus puestos.

El enviado presidencial de Estados Unidos Talcott Selye se reunió hoy con el primer ministro Rashid Karami, para asegurarse de que el convoy que saldrá mañana contará con medidas adecuadas de seguridad.

La evacuación de 403 extranjeros aplazaron

BEIRUT, 19 (UPI). — La embajada de Estados Unidos anunció hoy haber aplazado por razones de seguridad la salida del convoy de evacuación de centenares de extranjeros ansiosos por abandonar el Líbano, huyendo de los horrores de la cruenta guerra civil, que había sido fijada para mañana.

Un vocero de la embajada dijo que la salida del convoy con 403 extranjeros, entre ellos 143 de Estados Unidos, tuvo que ser aplazada por haberse recibido noticias de que los caminos no estaban completamente seguros para los automóviles y autobuses que debían conducir los evacuados a Damasco, después de que Siria movilizara refuerzos para atacar posiciones izquierdistas al norte y al sur de la capital.

El portavoz dijo que habría que esperar uno o dos días antes de emprender el peligroso viaje terrestre, sin descartar la posibilidad de que finalmente se cambie de planes y se resuelva efectuar la evacuación por mar, utilizando barcazas de desembarco de la armada norteamericana, como se hizo el 20 de junio.

Incorporaron a cadetes de la Escuela Naval

BAHIA BLANCA, 19. (Télam) — "Cuando la destrucción, la traición y el crimen nos quieren precipitar a un caos total, no tenemos derecho a ser mediocre ni a incorporar mediocres a los cuadros de la Armada", afirmó el director de la Escuela Naval de Río Santiago, capitán de navío José Néstor Estévez.

El alto jefe naval formuló tales apreciaciones en el curso de la ceremonia cumplida hoy en dicha unidad, con motivo de procederse a la incorporación de cadetes bisoños al cuerpo de intendencia".

El acto se llevó a cabo en razón de haberse dispuesto un nuevo ingreso a la institución, complementario al efectuado a principios de año, y se inició con la ejecución del Himno Nacional por la banda de música.

La reparación de un canal

El grabado muestra cómo un grupo de obreros reparó un hoyo de 60 pies que se formó en un canal del Elba, en Alemania Occidental. Se emplearon centenares de autos fuera de uso, 50 mil bolsas de arena y un barco. Cerca de ocho millones de yardas cúbicas de agua se perdieron por el piso y un viaducto. Diez personas resultaron con heridas por la fuerza del agua y debieron evacuarse 120 edificios. (Radiofoto de UPI).

Confuso incidente se produjo en alta mar

Varios piratas habrían asaltado un yate en aguas de la costa colombiana: dos muertos

MIAMI, 19 UPI). — Varios piratas de habla hispana abordaron ayer en aguas de la costa de Colombia a un yate de vela de Miami anclado allí y dieron muerte a dos de sus cuatro ocupantes, segun informaron los sobrevivientes al servicio de guardacostas.

En Barranquilla, la principal ciudad portuaria de Colombia sobre el Caribe, un vocero de la autoridad portuaria dijo que no se tenía conocimiento del incidente a bordo del "Feisty".

Los dos sobrevivientes fueron recogidos por el buque tanque Esso Lincoln, que respondió a una llamada de auxilio y que los conduce a la isla de Aruba, a donde llegará el miercoles. Los dos muertos fueron llevados ayer a Aruba por un helicóptero del servicio guardacosta.

Agentes de la oficina Federal de Investigaciones (FBI) y del Servicio de Inteligencia estan interrogando a los sobrevivientes a bordo del buque tanque, según se informó.

Un vocero del servicio de guardacostas identificó a los muertos como Bobby Fisher y Wayne Daling, ambos de Miami. Añadió que los guardacostas habían notificado a la familia de Fisher pero tenían dificultades para encontrar a los parientes de Daling. Los sobrevivientes fueron identificados como Steve Johnson y Dave Kohler, también de Miami.

El vocero del servicio guardacostas Ray Baker dijo en Miami que el asalto del velero se consideraría un acto de piratería por haber ocurrido en alta mar.

En el mensaje pidiendo auxilio que enviaron los sobrevivientes, el que fue captado por el servicio guardacostas en San Francisco y luego retransmitido a San Juan (Puerto Rico), estos dijeron que su yate había sido abordado por cuatro individuos armados mientras se hallaba al ancla para reparaciones a una máquina auxiliar. Los piratas dieron muerte durante el incidente a dos de los tripulantes.

Baker dijo que eran muy pocos los detalles que se tenían sobre el asalto y que no se sabía si el velero había sido saqueado.

"Necesitamos ayuda. Varios piratas nos han asaltado y dos de nuestros compañeros estan muertos", dijo la llamada de auxilio, la que también fue captada por el Esso Lincoln, que cambió de curso para recoger a los sobrevivientes.

Baker también dijo que el servicio guardacostas no ha decidido aún si buscar y recuperar el yate "Feisty", que es propiedad de una compañía de inversiones de Las Bahamas, que lo adquirió en la Florida hace alrededor de un mes.

Baker indicó que los cuatro ocupantes del yate iban en viaje de placer con destino a Aruba. Viajaban también con ellos tres mujeres, pero estas dejaron el velero en la isla Caicos, de Las Antillas Británicas.

Mercado cambiario

BUENOS AIRES, 19. (Télam). — Las cotizaciones de las divisas en los mercados de cambios, fueron las siguientes:

Monedas	Mercado oficial Comprador	Mercado oficial Vendedor	Mercado libre Comprador	Mercado libre Vendedor
1 Libra esterlina	248,36	249,51	438,18	448,06
1 Dólar estadounid.	140,00	140,33	247,00	252 00
100 Francos franceses	2.842,00	2.862,73	5.014,10	5.140,80
100 Liras italianas	16,70	16,88	29,47	30,32
100 Pesetas Cta. "A"	205,80	213,30	363,09	383,04
100 Pesetas Cta. "B"	199,36	206,85	351,73	371,45
100 Marcos alemanes	5.433,40	5.460,24	9.586,07	9.805,32
100 Florines finland.	3.591,00	3.627,53	6.335,55	6.514,20
100 Florines holand.	5.114,20	5.140,29	9.022,91	9.230,76
100 Fcos. belgas, Fin.	345,80	348,72	610,09	626,22
100 Fcos. belgas, Con.	351,68	353,91	620,46	635,54
100 Francos suizos	5.643,40	5.670,74	9.956,57	10.183,32
100 Yenes japoneses	47,61	47,87	84,00	85,96
1 Dólar canadiense	143,68	144,16	253,50	258,88
100 Escudos portug.	442,40	457,48	780,52	821,52
100 Coronas dinam.	2.262,40	2.520,33	3.991,52	4.097,52
100 Coronas noruegas	2.500,40	2.520,33	4.411,42	4.525,92
100 Coronas suecas	3.130,40	3.151,81	5.522,92	5.659,92
100 Chelines austr.	761,60	777,43	1.343,68	1.396,08

Analizan dos proyectos de fomento a la ganadería

Prorrogaron un plazo sobre la ley de inversiones extranjeras

BUENOS AIRES, 19. (NA). — Mientras el Poder Ejecutivo concendió una prorróga para finalizar los estudios de la Ley de Inversiones Extranjeras, ingresaron a la Comisión de Asesoramiento Legislativo dos importantes iniciativas de aliento para el sector ganadero del país.

Hoy se supo que con la anuencia del Poder Ejecutivo, tal cual lo prevé el regiamento de funcionamiento de la CAL, el organismo militar posee diez días más, a contar desde el pasado 17 del corriente para finalizar los estudios y dictaminar sobre el proyecto de ley que establece un nuevo régimen para las radicaciones de capitales extranjeros.

El tema fue analizado durante una sesión plenaria que hoy realizó el cuerpo colegiado con la presidencia de su titular, contralmirante Antonio Vanek, estimándose que a fines de la presente semana o a principios de la próxima, se llevaría el dictamen definitivo al P.E.

En la oportunidad se repasaron algunos puntos de los predictámenes de las subcomisiones, en un estudio cuyo centro gira en la preservación del poder de decisión nacional sobre los sectores en los cuales se orienten las inversiones.

Durante las deliberaciones de la jornada, el plenario de la CAL dio ingreso y calificó de "significativa trascendencia" a dos proyectos originados en el Ministerio de Economía que tienen como fin adoptar medidas de aliento para la cría e invernada de novillos, como asimismo la retención de vientres.

A esos fines se otorgarán créditos fiscales de aplicación inmediata, tornando entonces más alentadoras las condiciones del productor en su actividad.

En razón de los buenos precios otorgados para los productos cerealeros, se ha producido en el campo una transferencia de actividades, destinándose grandes extensiones para la siembra, que hasta ese momento constituían alfalfares o predios con pasturas similares.

A esta circunstancias se sumaron una serie de factores climáticos, vientos y falta de lluvias, provocando sequías que en algunas regiones alcanzan cuadros críticos.

Ambos factores constituyeron motivo suficiente para que los productores aumentasen sus envíos a los mercados de concentración, de ganado destinado para faenar sin discriminación de sus condiciones.

De ese modo se intentó aliviar a los campos recargados, por el destino a la agricultura brindado al resto y por la falta de pasturas.

La consecuencia de todo ello fue una fuerte baja en los precios del ganado en pié ante la gran oferta de cabezas en el mercado, provocando desaliento y una crisis financiera en el sector.

Aunque la paulatina liquidación de los stacks recién se produciría ante una agudización fuerte de la crisis, a mediano plazo este proceso perjudicaría inmejorables posibilidades que se presentan para el rubro en el sector externo.

Es que en Europa, también por causa de las grandes sequías los países que integran el Mercado Común se ven obligados a liquidar sus reservas, enviándolas al mercado para consumo interno.

De tal modo se prevé que hacia fin de año, pleno invierno en el hemisferio norte, se reabrirán las importaciones de carnes de la Comunidad Económica Europea, uno de cuyos principales proveedores es la República Argentina.

Ante ello la conducción económica del gobierno nacional estimó conveniente ofrecer al productor las condiciones crediticias necesarias para que evite liquidar para el consumo interno vientres y novillos sin terminar.

Las facilidades se otorgarían a quienes no realicen ventas hasta octubre, habiéndose confiado que los créditos se aplicarán mediante deducciones que el mismo productor realizará del monto que deba abonar en concepto de impuestos a los réditos.

También según las consultas realizadas, las iniciativas prevén que se deducirán 100.000 pesos moneda nacional por cada hembra que se retenga y el importe equivalente al precio del novillo en plaza por cada uno de los que permanezcan en los planteles.

De este modo se podrá llegar a fin de año con un número total de cabezas disponibles que ofrecerán un interesante saldo exportable.

Emitirán "bonos externos 1976" hasta la suma de 100 millones de dólares

BUENOS AIRES, 19 (NA). — El Banco Central de la República Argentina emitirá "Bonos Externos 1976", hasta la suma de cien millones de dólares estadounidenses valor nominal. Serán de interés variable y a cinco años de plazo.

La correspondiente autorización fue extendida por el Poder Ejecutivo mediante el decreto 1229, dado a conocer esta tarde por la Secretaría de Información Pública.

En los considerandos se señala que "es conveniente seguir contando con fondos necesarios para atender el programa de inversiones previsto".

En consecuencia "se estima oportuno disponer de títulos de la deuda pública emitidos en dólares estadounidenses, en condiciones de ser ofrecidos en pago de determinadas obligaciones con el exterior, como también, en forma optativa, para ofrecerlos a la suscripción pública".

Tendrán como fecha de emisión la del 1 de agosto de 1976, y los servicios de renta se abonarán cada seis meses.

No se negociarán en bolsas y mercados de valores, quedando autorizada su salida del país, como también su reingreso.

Los "Bonos Externos-1976", así como su renta, estarán exentos de todo gravamen impositivo, salvo lo previsto en la Ley 21280.

De presunta falsificación de documentos denunciaron al ex juez Eufracio Loza

BUENOS AIRES, 19 (NA). — El profesor Próspero Germán Fernández Alvariño, también conocido bajo el seudónimo de "Capitán Gandhi", denunció al ex presidente de la sala penal de la Cámara Federal, doctor Eufracio Loza, por presunta falsificación de documentos y violación de los deberes de funcionario público en relación a los desestimientos que se incorporaron a otras tantas causas sobre el asesinato del teniente general Pedro Eugenio Aramburu.

Los escritos habían sido presentados por el profesor Fernández Alvariño en torno de distintos juicios de amparo y, según la revocatoria posterior dictada por la cámara, fueron incorporados por error a las causas atinentes al ex presidente provisional, por lo que el denunciante aparecía desistiendo de su intervención en las mismas.

En la denuncia contra el doctor Loza, formulada ante la sala actuante y de la que el ex magistrado fue su presidente, el capitán Gandhi no admite la explicación de trámite equivocado "porque —sostiene— es sintomático que la cámara no lo hubiera notificado de la decisión de tenerlo por desistido", ya que había asumido el carácter de querellante.

Sobre este último punto, el profesor Fernández Alvariño no aclara si el tribunal lo tuvo efectivamente por querellante, aunque puntualiza que "planteada la nulidad de la decisión cuestionada, la cámara la tuvo a estudio desde diciembre de 1975 sin resolver".

Una de las causas sobre el asesinato del teniente general Aramburu, indica, además, está relacionada con el decreto reservado número 8075 de 1969 "el cual se relacionaría con el secuestro del ex presidente provisional".

La iglesia chilena reiteró una exigencia al gobierno

SANTIAGO (Chile), 19 (UPI). — La iglesia chilena reiteró en una declaración la exigencia de que los tribunales de justicia aclaren la situación de un abogado colaborador suyo, que fue detenido por las autoridades militares acusado de ser "activista del Partido Comunista".

El comunicado lamenta además el "trato insólito" que se habría dado al cardenal Raúl Silva Henriquez cuando éste visitó al detenido, el abogado Hernán Montealegre, quien se encuentra en el campamento para presos Tres Alamos, de esta capital.

El abogado, que trabaja para la vicaría de la solidaridad del arzobispado de Santiago, fue detenido hace poco más de dos meses, originándose en los últimos días una polémica a través de una serie de declaraciones.

La controversia es la primera que afecta las relaciones de la iglesia y el gobierno desde el año pasado, cuando fue superada una situación similar provocada por la detención de algunos sacerdotes acusados de tener vinculaciones con extremistas de izquierda.

La vicaría de la solidaridad remplazó en diciembre pasado al disuelto comité pro paz, un organismo de iglesias que había sido creado, para ayudar a presos políticos y sus familiares después que asumió el gobierno militar en septiembre de 1973.

El miércoles último el gobierno acusó a Montealegre de ser "activista del Partido Comunista" y de mantener "contactos con la inteligencia cubana".

El arzobispado salió en defensa de su abogado, rechazando los cargos y solicitando al gobierno que Montealegre fuera puesto a disposición de los tribunales de Justicia.

El gobierno, en una nueva declaración, dijo que Montealegre se encuentra detenido preventivamente, de acuerdo con el estado de sitio que rige en el país y que faculta al ejecutivo para detener a personas estimadas "peligrosas para la seguridad del Estado o la paz social".

El arzobispado respondió anoche con otro comunicado señalando que la segunda declaración oficial "afecta", más gravemente aun que la anterior, el honor y la integridad de un distinguido colaborador suyo".

Agrega que lamenta además que la nueva declaración omita toda referencia al "trato insolito" de que habrían sido victimas el cardenal y un obispo cuando visitaron a Montealegre.

Según el arzobispado a los pastores se les dijo que la visita pondría en peligro la vida de los visitantes y del visitado" razón por la cual se cambió al abogado de Tres a Cuatro álamos (lugar de incomunicación) y la entrevista se efectuo a las 9 de la noche, tras superar la negativa de un funcionario a que se realizara en privado.

Dicha actitud, según la autoridad eclesiastica, "coarta de hecho la comunicación del pastor con quienes necesitan su asistencia y confortación".

"La iglesia de Santiago —agrega—, reafirma que no desea sino la aplicación estricta de las leyes vigentes para el bien común interno y para el buen nombre de Chile fuera de sus fronteras".

¡Primer puesto!

CINTA AZUL BB AA DE LA POPULARIDAD

TERMOTANQUE

AGUA CALIENTE ¡ABUNDANTE!
NOBLE CALIDAD DESDE 1951
PRECIOS DE FABRICA
25 de Mayo 1596 - Mza.
Tel. 258868

"CREDITO INTEGRAL S.A."
De Crédito y Financiaciones para un Fin
FORMULA 100
Tiene el agrado de comunicar a los participantes de los Grupos "13/C" y "14/C" que la adjudicación respectiva se llevará a cabo el día 2 de Agosto próximo, a las 9 horas, en el local de: Don Bosco 163, Mendoza.
EL DIRECTORIO
20/7 F/77026/20/7

ADHESIVO!!!
Revolucionario pegamento hecho especialmente para las condiciones climáticas de Mendoza...
PEGA "TODO CON TODO"
CARPINTERIA - AZULEJOS - CIELORRASOS DE POLIETIRENO EXPANDIDO Y CUALQUIER TIPO NO CONVENCIONAL (yeso)
PLANCHAS DE ALUMINIO - CAUCHO - VIDRIO - Etc.
Ventas por mayor y menor en envases desde 1 kg. hasta 200 kg.
Precios especiales a mayoristas.
OTRO PRODUCTO IMPRESCINDIBLE DE
AISLANTES DE CUYO
alberdi & cremaschi
FABRICAS
EN MENDOZA: ARISTOBULO DEL VALLE 815 EN GENEGAS GODOY CRUZ TEL. 222644
EN CORDOBA: PALERMO 160 V. AZALAIS TEL. 712271-718278
OF. BS. AS.: FLORIDA 971 OF. 58 TEL. 32 7718 - 31 9112

PARA SU DECISION
□ Usted quiere tener un Renault 6 nuevo.
□ Usted dispone de un usado para dar como anticipo.
□ Usted puede pagar una cuota mensual de $ 14.400 aproximadamente.
□ Entonces usted ya es dueño de un Renault 6 OKm.
La mejor financiación, para la mejor marca.
Se la ofrecen sus amigos Los Concesionarios
RENAULT

Casa Arteta
VENDE ASÍ
EN LA VENTA
SUPER SALDOS

EL PUBLICO QUE CONCURRE A COMPRAR LO DEMUESTRA

SUPER SALDOS de Casa Arteta
UNA SUPER VENTA PARA BENEFICIAR A TODA MENDOZA. CADA VEZ QUE LEA "SUPER SALDOS, APROVECHE PARA COMPRAR

LOS ANDES

Fundado el 20 de Octubre de 1882 por el Dr. Adolfo Calle

Directoras:
Carmen Usandivaras de Calle
Elcira Videla de Schiappa de Azevedo

MENDOZA, MARTES 20 DE JULIO DE 1976

Exportaciones y relaciones exteriores

Sendos encuentros mantenidos por los embajadores de nuestro país en la Unión Soviética y Colombia con productores y exportadores de nuestra provincia, en circunstancias en que aquellos se aprestan a asumir sus respectivas funciones, permitieron reunir valiosos antecedentes y actualizar informaciones y planteos vinculados con el comercio exterior y en especial con las exportaciones de productos regionales a esas áreas, donde existen requerimientos reales y potenciales de interesantes proyecciones.

Las particulares características de la actual coyuntura económica argentina y las definiciones que se han producido ultimamente respecto del papel que deberán cumplir las exportaciones de productos tradicionales y no tradicionales en el programa de reorganización nacional, asignan indudable importancia a la movilización y concertación de esfuerzos destinados a promover una real reactivación del comercio exterior. En tal sentido se ha estimado que nuestros representantes en el exterior resultan interlocutores válidos no solo para dinamizar las funciones que tradicionalmente desempeñan en los pueblos con los cuales se mantienen relaciones diplomáticas, sino también para interpretar y canalizar reclamaciones, inquietudes y necesidades de los sectores económicos y empresarios que buscan vías idóneas de acceso a los mercados internacionales para colocar la producción nacional y lograr así expansión y estabilidad para sus explotaciones y divisas para el país.

Evidentemente que para que tales propósitos sigan una línea de concreción progresiva y sostenida, se impone no solo la existencia de una unidad de concepción respecto de los grandes objetivos nacionales en el terreno económico, comercial y tecnológico. También hace falta que funcione un sistema de comunicaciones fluídas y permanentes relativas a los requerimientos pormenorizados de los mercados, las modalidades del concumidor, sus gustos y tendencias, las condiciones de precio, la calidad, presentación y orientaciones para organizar la promoción. La actividad comercial en un nivel internacional es eminentemente práctica; aquí no juegan las teorías ni las abstracciones. Ese concepto de practicidad se debe manifestar en diversas dimensiones, pero preferentemente dando presencia real a la oferta. Por eso es que los representantes diplomáticos han insistido en que el sector privado debe unirse y organizarse para establecer contacto directo con los importadores, a través del diálogo, la feria y la exposición y la divulgación de las bondades de sus productos. En un mercado tan altamente competitivo como existe hoy, solo los poseedores de petróleo pueden darse el lujo de esperar que "vengan a comprarles". Los demás deben salir a conquistar mercados, a ocupar plazas como si se tratara de una cruzada, valga la expresión, en un gran escenario que exige reciprocidad y respeto mutuo a sus ideas, costumbres, sistemas e intereses inclusive.

Se entiende así que un contacto de los sectores exportadores del país con los representantes diplomáticos en el exterior, institucionalizado a través de políticas orgánicas de información, coordinación, investigación y difusión, podría significar la ruptura de un orden estático que ha aislado al país para irrumpir en el mundo con la fuerza de un pueblo que quiere ocupar un lugar entre los protagonistas del futuro.

El representante argentino en Rusia expresó en Mendoza que en los últimos cuarenta años la República ha trascendido poco en el mundo. No se nos conoce bien ni se conocen nuestros productos; muy poco nuestra cultura y muy poco también nuestra tecnología. Talleyrand, que fue un gran diplomático, dijo alguna vez que la grandeza y por ende el respeto a que se hace merecedor un país no solo está dado por su potencial económico y militar; también está dado, y en gran medida, por la jerarquía y eficiencia de sus representantes. Esa eficiencia puede ser alcanzada si se proyecta sobre el exterior la imagen real de la Argentina. En esa imagen está o debe estar integrado regionalmente el interior del país, lo cual supone que es preciso dar respuestas al desafío de las exportaciones con actitudes claras, valientes, racionales y lúcidas. En el nuevo concepto embajadores y empresarios tienen una parecida responsabilidad, lo cual también obliga a actuar coherentemente.

Reglamentan el uso de bocinas y silenciadores

...l Ministerio de Obras y ...vicios Públicos emitió, a ...vés de la Dirección de ...nsito y Transporte la re...ción Nº 557, por el cual re...menta el uso de bocinas y ...nciadores.

...xpresa que en materia de ...nas "los vehículos deberán ...r dotados de un dispositivo ...stico tipo bocina, de no más ...dos tonos, que suenen si...táneamente y cuyo sonido ...ce— sin ser estridente ni ... prolongado, se escuche en ...liciones de campo libre a ... metros de distancia".

... deben cumplir las siguien... condiciones: "a) En los ve...los de todo tipo, vehículos ...carga y transporte público ...pasajeros, el nivel sonoro ...dispositivo, medido a cam... cubierto en sentido longi...nal del vehículo, a dos me... de distancia del mismo y ...20 metros de altura, sobre ...ivel del suelo, deberá es... comprendido entre 95 y 120 ...beles, siendo este último ... umbral de sensación ...gradable en escala C, se... normas A.S.A."

...emás establece que, "en ...ehículos de tipo de moto...tas, motonetas, motocar... bicicletas a motor, el ni...sonoro del dispositivo esta... comprendido entre 90 y 105 ...beles, escala C, según nor... A.S.A. y en condiciones ...campo cubierto y a igual ...ncia que la especificada ...iormente".

...rega la resolución, que ...ambulancias del Estado ...vadas, vehículos policiales, ...bomberos, podrán estar ...ados con otros que ten... diferentes tonos, además ...s dispositivos normales. ... dispositivos adicionales ...án cumplimentar, según ...ificaciones, un nivel sono... comprendido entre 120 y ...cibeles de la escala C, se...normas A.S.A. "También ...ece que "los triciclos y bi...as, o vehículos de trac... a sangre, deberán llevar ...mbre u otro dispositivo ... que no sea sirena, cam... o todo tipo de instru... o que emita sonido estri... Se prohibe la circula... de vehículos que estén ...tos de bocinas que contravengan las disposiciones vigentes".

Uso de bocinas. — "Los aparatos sonoros o bocinas cuya aplicación en los vehículos está autorizada, solo pueden hacerse funcionar en las zonas urbanas en caso de fuerza mayor y cuando el conductor no tenga otro recurso tendiente a evitar un accidente.

"Se prohibe asimismo el uso de tales aparatos con el objeto de llamar a otras personas o para hacer abrir las puertas de los garajes o de las viviendas. Después de la caída del sol, para anunciar la llegada de un vehículo a una bocacalle o para pedir paso, debe utilizarse en las zonas urbanas la luz intermitente de los faros.

En las carreteras es obligatorio advertir la presencia de todo vehículo con la debida anticipación mediante el empleo de la bocina o luces, según corresponde, en las curvas, cruces, cuestas, en particular en las carreteras de montaña y para adelantarse a otro vehículo".

Los silenciadores. — Respecto al uso de silenciadores, establece que, "todo vehículo automotor accionado por un motor a combustión interna o en el que se haya instalado un motor de este tipo, estará provisto de un aparato o dispositivo silenciador que amortigüe los ruidos de gases del automotor.

"El silenciador debe estar montado de tal manera que su conductor no pueda interrumpir su funcionamiento. En la vía púbica se prohibe al circulación de vehículos automotores que no esten provistos de silenciadores".

"En cuanto a las motocicletas livianas, incluyendo bicicletas y triciclos a motor, de 50 centimetros cúbicos de cilindrada, podrá emitir un ruido de hasta 75 decibeles. Las motocicletas de más de 50 centímetros de cilindrada, podrán emitir un ruido de hasta 75 decibeles. Las motocicletas de más de 50 centumetros cúbicos de cilindrada, hasta 80 decibeles. De igual cilindrada, equipada con motor de cuatro tiempos, hasta 83 decibeles. Los automoviles particulares y utilitarios de carga inferior a siete toneladas, hasta 83 decibeles. Los vehículos de transporte de pasajeros, hasta 90 decibeles y los vehículos de carga superior a siete toneladas, hasta 90 decibeles.

Finalmente, dice la resolución que, "la falta de silenciador, su interrupción, la salida directa o parcial de escape, el silenciador con deficiencia de funcionamiento, la colocación de bocinas que no sean las reglamentarias y el uso indebido de la bocina, será sancionada con multas de hasta $ 3.000".

Con una misa se recordará a un sacerdote

El jueves se cumplirá el primer aniversario del fallecimiento del R.P. Ernesto Atilio Lucini, que fuera párroco de San Nicolás.

Con tal motivo sus amigos personales y fieles de la parroquia harán rezar una misa, a las 19.30, en la iglesia de María Auxiliadora, sede provisoria de la parroquia de San Nicolás.

La personalidad del sacerdote lo llevó a desarrollar una vasta obra en la arquidiócesis de Mendoza. Al padre Lucini se debe, por ejemplo, la creación del seminario de Lunlunta, apoyado por el entonces obispo de Mendoza, monseñor Alfonso María Buteler.

Tan pronto como recibió los hábitos de sacerdote fue designado vicario cooperador y párroco de la parroquia de Lunlunta. Encaró entonces la creación del seminario, logrando la adquisición del terreno en el que se construyó el edificio que aún hoy existe. De esa casa fue rector.

Posteriormente le fue encomendada la parroquia de La Consulta y más tarde la de Tunuyán.

Su última obra fue la de llevar a la realidad, aunque en forma parcial, un nuevo edificio para la parroquia de San Nicolás.

DGI: plazo para pagar la cuota de prórroga

La Dirección General Impositiva recordó a los contribuyentes que hoy vence el plazo para abonar la primera cuota del plan de pagos. Deberán pagar aquellos contribuyentes y responsables que, durante el mes de junio de este año solicitaron prórrogas, de acuerdo con lo establecido por la resolución general Nº 1784.

La presencia de un padre pide una repartición

La Dirección Provincial del Menor requiere la presencia del señor Pedro Marcelo Rosales, progenitor de los menores Juan Marcelo, María Cristina y Mirta Laura, internados en Casa Cuna, con carácter de urgente.

Deberá presentarse en la oficina de Servicio Social de la Dirección del Menor o en Casa Cuna, situada en calles Armani y Montes de Oca, Villa Hipódromo, Godoy Cruz, en días hábiles, de 8 a 14.

Inauguran obras del Hogar de Tránsito el 23

En las instalaciones del Hogar de Tránsito del Patronato de Liberados y Procesados de la Provincia, serán inauguradas el próximo viernes, a las 12, nuevas instalaciones del Hogar Femenino de Tránsito, destinado a familiares de internos en la Penitenciaría Provincial.

Las obras serán bendecidas por el arzobispo de Mendoza, monseñor Olimpo Santiago Maresma.

Las instalaciones a habilitarse triplicarán la capacidad del hogar y consisten en la construcción de cinco dormitorios, un baño, ampliación del salón-comedor con una capacidad para 12 personas, cocina, reformas en lavandería, etc.

Al acto han sido invitadas autoridades provinciales.

Cortes de energía en Luján y Maipú

Agua y Energía suspenderá hoy entre las 9 y las 18, aproximadamente, el servicio eléctrico en los departamentos Luján de Cuyo y Maipú. En Luján abarcará la zona comprendida por calle Cochabamba entre Thames y callejón Marras y en Maipú el sector que abarca calle Pedro Molina, Urquiza, Espejo y Carril Pescara. La medida ha sido adoptada para facilitar los trabajos de mejoras en las instalaciones

Eficaz labor desarrolla el Patronato de Liberados

El Patronato de Liberados y Procesados, regido actualmente por el Decreto-Ley 191/75, es un ente autárquico sobre el que ejerce supervisión la subsecretaría de Justicia del Ministerio de Gobierno de Mendoza.

Sus propósitos

"Contribuir a la disminución de la criminalidad y reincidencia; cuidar, procurar trabajo y proteger a los liberados condicionales, indultados, excarcelados, procesados, egresados de las cárceles de la Provincia y a quienes sufren condena de ejecución condicional", es el enunciado que involucra una serie de acciones que van mucho más allá de la concurrencia del cuerpo de inspectores a controlar el domicilio y la observancia de una conducta normalizada de los liberados y procesados, que fue la idea motora del Patronato en Mendoza en su ya lejana fecha de creación.

En la actualidad, el directorio, constituido por un presidente, que deberá ser abogado, con una edad mínima de 30 años y una antigüedad de por lo menos cinco años en el ejercicio de la profesión en la provincia de Mendoza, integrado por tres vocales permanentes: director de la Penitenciaría Provincial, director del Centro de Estudios Criminológicos y el director de Acción Social del Ministerio de Bienestar Social, tiene como auxiliares a cinco secretarías: Liberados y Procesados; de Acción Social; de Rifas; Habilitada y Administrativa.

COPALI es la sigla de la Comisión Cooperadora que cumple una función muy especial: Mantener comunicación con la familia de los internos a fin de prestar asistencia a la esposa e hijos, proporcionándoles artículos alimenticios y vestuario.

Hogar Femenino

El viernes próximo, a las 12, el arzobispo de Mendoza, monseñor Olimpo Santiago Maresma, procederá a bendecir las obras de ampliación del "Hogar Femenino", que fuera creado por resolución del 9 de diciembre de 1970. Los trabajos realizados han permitido triplicar su capacidad inicial y su función es albergar transitoriamente a familiares de internos de la penitenciaría provincial que así lo soliciten, proporcionándole hospedaje, alimentación, atención médica y demás servicios que presta la Secretaría de Acción Social. Por supuesto que las liberadas que lo soliciten pueden hacer uso del Hogar Femenino de Tránsito, con una permanencia máxima de veinte días. Ubicada en Perito Moreno 2.215, Godoy Cruz.

Casa del Liberado

Por resolución 416/70 se creó la Casa del Liberado, en el mismo edificio que ocupa el Centro de Estudios Criminológicos. Por otra resolución, la 181 del 4 de julio de 1975, amplió sus posibilidades de vivienda y alimentación a todos los liberados, procesados o egresados de la penitenciaría provincial y cárcel de encausados de San Rafael. No podrán permanecer más de 20 días y el objetivo principal que se persigue es ir adecuando al excarcelado a su nueva vida en libertad, tal vez después de muchos años de condena. Tiene capacidad para albergar 12 personas.

El mini-hogar del Patronato de Liberados y Procesados funciona como una familia numerosa normal.

El Hogar de Tránsito Femenino puede alojar con comodidad hasta diez personas.

Hogar de varones

Una alentadora experiencia, la primera a nivel nacional, se está realizando en Mendoza: Un hogar para alojar diez hijos varones de penados y procesados. En calle Remedios Escalada de San Martín 1115, de Dorrego, Guaymallén, una casona vieja, muy bien refaccionada, sirve como hogar substituto de diez niños, a cargo de un matrimonio con sólidas cualidades morales, el que les brinda un trato que se aproxima en mucho al de una familia numerosa normal.

Las Pompeyanas

El actual presidente del Patronato de Liberados y Procesados, doctor Mario Eduardo Ronchietto suscribió el 4 de julio del año pasado, con la Congregación de Nuestra Señora del Rosario, un convenio por el cual las religiosas se comprometen a recibir hasta cuarenta y cinco menores, por indicación del Patronato, hijas de los internos en la penitenciaría provincial y cárcel de encausados de San Rafael, así como también a las hijas de liberados condicionales. El doctor Ronchietto proseguía, así, con una relación que data desde 1959 cuando el entonces presidente, doctor Cosme Roberto Orofino, volcó el producido del remate de un camión tanque con remolque, premio de una rifa cuyo beneficiario no lo retiró, a la compra del terreno de calle P. Mendocinas 3300.

Comisión auxiliar

La Comisión Auxiliar de Damas fue creada por la ley 2564. El decreto-ley 191-75 mantiene esta comisión que alcanza relevancia en el campo de la mujer que ha delinquido, y que debe establecer comunicación con las procesadas, penadas, liberadas y aun egresadas de los establecimientos correctivos, con el objeto de procurar aliviar la situación que las aflija, especialmente en el aspecto de protección a la infancia.

Oficina laboral

Cumpliendo el mandato del decreto-ley 191-75 se creó esta oficina que brinda a los egresados de las cárceles y aun a los procesados, la posibilidad de obtener trabajo, tomando en cuenta que legalmente la administración central, municipios y reparticiones autárquicas, así como quienes construyan obras públicas, están obligados a absorber un diez por ciento del personal. Complementa la acción de protección de la Casa del Liberado procurando allanar las posibles dificultades para hallar ocupación que puedan tener sus ocupantes.

Fondo becario

La Secretaría de Acción Social, que tiene bajo su supervisión al cuerpo de inspectores, dispone de un Fondo Becario por resolución 147-75. Las becas que se conceden tienen carácter especial de estímulo para los niños, jóvenes y aun adultos que están bajo el régimen del patronato.

Los fondos provienen de una asignación presupuestaria y de donaciones que, ya se experimentó en 1975, surgen generosas del seno de la sociedad mendocina.

Cursos de oficios

"Hasta el momento nos venimos manejando con los duodécimos del presupuesto de 1975 y ello nos acarrea algunos inconvenientes", nos dijo el doctor Ronchietto. "Por esa razón no hemos podido poner en marcha los cursos de oficios a dictarse en la penitenciaría provincial. Estimo que es allí donde el hombre que saldrá en libertad, debe adquirir los conocimientos que luego le ayudarán a superar el trance de la consecución de un trabajo".

Asistencia médica

El consultorio médico instalado en la sede central del patronato provee asistencia a todo el espectro social ligado a su régimen. Además de la revisación clínica, se deriva los pacientes a especialistas cuando es necesario y se les provee de los medicamentos prescriptos.

La partida desde El Plumerillo.

Delegación del BUCI asiste a un congreso

Comenzaron ayer en Villa Carlos Paz (Córdoba), las deliberaciones del III Congreso de Bancos Cooperativos, que organiza la Federación de Bancos Cooperativos de la República Argentina (FEBANCOOP).

El primer congreso tuvo lugar en Mendoza, el segundo en Buenos Aires y el tercero, en Córdoba, se extenderá hasta el próximo domingo.

La delegación del BUCI, único banco cooperativo de nuestra provincia y del oeste del país, viajó integrada por el titular de la institución, señor Raúl Meilán Salgado; el miembro del Consejo de Administración, señor Eustaquio González Galiño y el síndico, Raúl Slukish Daniele y los funcionarios señores Héctor Pascual Ranaldi y Alfredo Saieg, a quienes acompañan sus respectivas esposas.

Entidades diversas

Club Suizo. — El 24 de este mes se llevará a cabo la asamblea general ordinaria. La reunión tendrá lugar a las 17 en el salón Timarai, avenida Boulogne Sur Mer 241, ciudad.

Desde el 2 de agosto se podrá pagar un tributo

La Dirección de Rentas de la Provincia, dependiente del Ministerio de Hacienda, informó que pondrá al cobro el impuesto inmobiliario (contribución directa), a partir del 2 de agosto próximo.

También anticipa que se podrá abonar ese tributo sin recargos ni multas, hasta el 29 de octubre de este año, tras lo cual devengarán los intereses punitarios que rigen actualmente.

Visitan la Provincia empresarios japoneses

Están en Mendoza empresarios japoneses interesados en importar para su país vinos argentinos, para lo cual recorren la zona de producción con el objeto de interiorizarse de métodos de elaboración, capacidad técnica, stocks y otros detalles.

Son ellos el licenciado Kazuhiko Hosoya, de la Sección Vino a Granel del Departamento de Alimentos Elaborados de la Mitsubishi Corporation, y el señor Taihei Takezawa, director de la Mann's Wine Co. Ltd., ambas con sede central en Tokio, a quienes acompaña el señor Hidezaku Akikuni, adscripto a la gerencia general de la Mitsubishi Argentina S. A., con sede en Buenos Aires.

Los visitantes estuvieron ayer en el Instituto Nacional de Vitivinicultura, donde se entrevistaron con el interventor en ese organismo, general de brigada (RE) Aniceto Alberto Pérez, a quien acompañaban el asesor económico, licenciado Aldo Perone y el licenciado Mario Rodríguez, a cargo de la Dirección Nacional de Investigación, Desarrollo y Promoción Vitivinícola y funcionarios de Relaciones Públicas.

Expresaron los empresarios japoneses su interés por vinos blancos argentinos, en vista de los gustos en materia de bebidas y de la introducción masiva de vinos en el consumo de ese país. Funcionarios del I.N.V. les prepararon un programa de visitas a bodegas de las zonas Centro, Este y Sur de la provincia. También tienen previsto viajar a la zona del Alto Valle del Río Negro.

Hoy a las 9, harán una nueva visita al I.N.V., ocasión en que se les explicará en detalle el funcionamiento de los distintos sectores de la repartición, especialmente en lo relacionado con la fiscalización vitivinícola y a la certificación de genuinidad y calidad de los productos que se exportan.

Gerentes en seccionales del I.N.V.

Por resolución del interventor en el Instituto Nacional de Vitivinicultura, reasumirán sus funciones los gerentes de las seccionales del I.N.V., en San Rafael y San Martín. La medida se fundamenta en la necesaria reorganización del instituto, razón por la cual —se informó— esos funcionarios pasan a cumplir sus tareas de acuerdo con su situación de revista.

De esa manera, actuará como gerente en la Seccional San Rafael el señor Pedro Calascione y en la Seccional San Martín el señor Gervasio Bus-...

Concurso de poesía en el 38° aniversario de la Gendarmería

Con motivo de cumplirse el 28 del corriente el 38° aniversario de la creación de la Gendarmería Nacional, y en adhesión a los actos celebratorios de esa fecha, el Círculo de Mujeres Intelectuales de Mendoza ha organizado el concurso de poemas "Día de la Gendarmería Nacional en su 38° Aniversario", cuyas bases son las siguientes:

1) Podrán participar todos los poetas de Malargüe, Mendoza y departamentos, ya sean éditos o inéditos, sin límites de edad, de ambos sexos. 2) Los poemas serán de métrica libre, no pudiendo pasar de una carilla. El tema: "Día de la Gendarmería Nacional en su 38° Aniversario". Puede versar sobre la institución o sobre el gendarme. 3) Deberán remitirse cinco copias escritas a máquina o doble espacio, firmadas con seudónimo. Cada participante podrá remitir hasta dos poemas, pero sólo se hará acreedor a un premio o mención, en caso de ser ganador. 4) Cada trabajo deberá ir acompañado por un sobre más chico, lacrado, en cuyo exterior constará el seudónimo que figura al pie del poema. Se colocarán en su interior los datos personales del participante, incluídos documentos de identidad, domicilio y teléfono, y un breve currículum. 5) El jurado estará integrado por autoridades de Gendarmería Nacional y del departamento de Malargüe, y las escritoras Bella Fanelli y Myriam Díaz, presidenta y secretaria, respectivamente, del "Círculo de Mujeres Intelectuales de Mendoza", y su fallo será inapelable. 6) Se han instituido dos categorías para el concurso poético, a saber: a) Exclusivamente para poetas radicados en Malargüe; b) Para poetas de Mendoza y sus departamentos. Cada participante deberá hacer constar, en el sobre del envío, el lugar por el cual concursa.

Las poesías serán recibidas hasta el 10 de agosto. Las obras deberán remitirse a calle Alvear 562, Las Heras, o a Casilla de Correo Nº 3, Sucursal Las Heras. Más informes pueden recabarse al telé-...

Entidades de bien público

Rotary Club Mendoza Este. — La tercera reunión ordinaria de socios, correspondiente al año rotario, se realizará esta noche a las 21 en Entre Ríos 358, ciudad. La información rotaria estará a cargo del señor Luis Abdala y la charla de clasificación la pronunciará, sobre un tema de su especialidad, el señor Carlos C. Mur.

Rotary Club de Godoy Cruz. — Esta noche a las 21 en la sede de la Sociedad Alemana "Ingeniero Carlos Fader", Necochea 2261, se llevará a cabo la habitual reunión cena semanal. En su transcurso, el ingeniero Guillermo Acosta, presidente de la Asociación Tiflológica "Luis Braile", disertará sobre: "Protección a los Ciegos". Por otra parte, el señor Angel Barbato tendrá a su cargo la información rotaria.

Rotary Club Chacras de Coria. — La habitual reunión cena semanal se efectuará mañana a las 21 en el motel ubicado en Darragueyra y Piedras. El minuto rotario estará a cargo del señor Abelardo Atencio y la charla de clasificación la ofrecerá el señor Ricardo Elaskar.

Rotary Club Dorrego. — La Rueda Interna de Damas realizará esta tarde a las 17.30, en la residencia de la señora María Luisa Sánchez de Gordon, su reunión mensual. Durante la reunión, la presidenta de la comisión informará sobre la gestión realizada durante el año en beneficio de la comunidad de Dorrego, que se vio beneficiada con la donación de ajuares al Centro Materno Infantil, con motivo del Día de la Madre, donación de remedios para el Centro de Salud de la zona; entrega de elementos de química para efectuar análisis de Papandreu y 50 litros de leche para ese centro de salud. Para la reunión de esta tarde prestan su colaboración las señoras Mercedes D. de Pimenides, Francisca de Cáneva, Ana de Pereyra, Inés de Guillot y Lidia de Gómez.

Club de Leones de Las Heras. — La Junta Directiva se reunirá esta noche a las 21 en el Club Social Las Heras. En su transcurso se recordarán las efemérides de Francia y España y el Día del Enfermero. La charla leonística la pronunciará el señor Emilio Rodríguez Tiviroli, sobre "Funcionamiento de Clubes de Leones", en tanto que la de clasificación estará a cargo del señor Carmelo Roccasalva, que se referirá a la actualidad económica.

Por otra parte, infórmose que la entidad concretó las siguientes obras de servicio: 1 asta para la Bandera de ceremonias, ropas, 1 cocina y 1 estufa para la escuela La Polvorosa" de El Pastal; una beca de $ 500 mensuales para el alumno Eduardo Castelucci, para sostenimiento de su estudios secundarios; pinturas por valor de $ 3.000 a la cooperadora policial del departamento; donación de $ 3.000 al centro de Ex alumnos del Colegio Sagrado Corazón; adquisición de bonos contribución por valor de $ 2.000 el Centro de Salud Nº 17 y a la escuela República del Uruguay, donación de un fútbol.

Se hizo saber, asimismo, que en razón de realizarse el 7 de agosto la primera reunión de gabinete del Distrito "01", la cena de conmemoración del aniversario de la carta constitutiva y cambio de autoridades, se concretará el 14 de agosto en el Centro Recreativo y Social de Bermejo.

A su vez, el Club Leo "V.I.D.A.", informó que se reunirá el sábado a las 17, oportunidad en la que la charla de clasificación la pronunciará el señor Oscar Dose sobre "Córdoba y sus 400 años de vida" y la charla leonística sobre "Usted y su Club", estará a cargo de María T. Gazzo.

Rotary Club Maipú. — Hoy, a las 21, se reunirán los socios de esta entidad, en la sede de Godoy Cruz 70, Maipú.

La reunión, según lo informado, se constituirá en asamblea para considerar el programa de planes y objetivos para 1976-1977.

Club de Leones de Luján. — En la reunión de hoy se escucharán los informes de los diferentes comités formados y los de las delegaciones que asistieron a cambios de autoridades y a la ceremonia de trasmisión del mando del gobernador del distrito O.1, en Córdoba. Se ha dado comienzo —se informó— a la fabricación de bolsas de polietileno, cuyo beneficio será volcado a la construcción del consultorio médico gratuito.

Rotary Club de Mendoza. — Hoy, a las 21, el Rotary Club Mendoza realizará en el Plaza Hotel su primera reunión-cena del periodo 1976-77. En atención al carácter del acto, no se realizarán charlas de fondo. Finalizada la cena, los miembros del club se reunirán en asamblea general para considerar el proyecto de presupuesto y cálculo de recursos preparado por la junta directiva. También se ocuparán de resoluciones adoptadas ad - referéndum por ese organismo. Previamente, en la secretaría del club, se reunirá, a las 19.30, la comisión directiva, presidida por su titular, doctor Juan Ramón Guevara.

Plantará la comuna más de 1.000 árboles

Simultáneamente con las tareas anuales de poda del arbolado, la Municipalidad de la Capital procede a la reposición de ejemplares que han sido erradicados. La tarea de replante se lleva a cabo en todos los sectores de la cuarta sección, para continuar luego con el resto de la ciudad. De acuerdo con lo previsto, este invierno se plantarán algo más de 1.000 árboles, entre los que figuran moreras de pie masculino, comúnmente llamadas híbridas, fresnos y paraísos. La mayoría de estos ejemplares son obtenidos en el Vivero Municipal.

El Instituto Becario adjudicó beneficios

Por decreto Nº 1211 del Poder Ejecutivo de la Provincia, se concedieron nuevas becas en distintas categorías, de acuerdo a la selección efectuada por el Instituto Becario, dependiente del Ministerio de Cultura y Educación.

Aquellas consisten en una asignación mensual de $ 100 para la categoría "A" (primarios); $ 200 para la categoría "B" (secundarios humanísticos); $ 300 para la categoría "C" (secundarios técnicos) y $ 400 para la categoría "D" (universitarios dentro de la provincia).

Los beneficios regirán durante 9 meses a partir de marzo de 1975 para las categorías A, B y C, y durante los doce meses de 1975 para la categoría D, resultando beneficiados 15 alumnos dentro de la categoría A pertenecientes a los departamentos de Guaymallén, Las Heras, Maipú, Tunuyán, Tupungato, San Carlos, San Rafael, General Alvear, San Martín, Santa Rosa, Rivadavia y La Paz; 11 alumnos de la categoría B de los departamentos Godoy Cruz, Las Heras, Guaymallén, Maipú, Tupungato y Lavalle; 2 alumnos de la categoría C de Junín y 4 alumnos de la categoría D de los departamentos Godoy Cruz, Guaymallén y San Rafael. Su suma totaliza 32 becas acordadas a estudiantes de la provincia.

En cuanto a la distribución y redistribución efectuada por el Instituto Becario, realizada en basse a una segunda selección, resultaron beneficiados los siguientes: 1 alumno del departamento Guaymallén, categoría A; 11 estudiantes de los departamentos: Guaymallén, Junín, San Martín, Maipú Lavalle, Tunuyán, Tupungato y Malargüe, categoría B, y 12 alumnos, categoría D, de Godoy Cruz, Luján, Lavalle, Maipú, Rivadavia, San Martín, Santa Rosa, San Rafael y General Alvear. Estas totalizan 24 becas acordadas en segunda selección, por los mismos montos detallados anteriormente y correspondiente a cada categoría mencionada.

Inscripciones en la Facultad de Química

La Facultad de Química, Bioquímica y Farmacia de la Universidad Nacional de San Luis ha establecido que la recepción de solicitudes de inscripción de alumnos en las asignaturas del segundo cuatrimestre se llevará a cabo los días 9, 10, 11 y 12 de agosto, sin excepción alguna y en el horario de 8 a 11.

PARA SU DECISION

□ Usted quiere tener un Renault 12 nuevo.

□ Usted dispone de un usado para dar como anticipo.

□ Usted puede pagar una cuota mensual de $ 18.000 aproximadamente.

□ Entonces usted ya es dueño de un Renault 12 OKm.

La mejor financiación, para la mejor marca.

Se la ofrecen sus amigos Los Concesionarios RENAULT

Capacitación del personal y mejoramiento de la vivienda

El Departamento de Epidemiología realiza un estudio de la historia del mal de Chagas

NOTA II

La acción que despliega el Departamento de Epidemiología, dependiente de la Subsecretaría de Salud Pública del Ministerio de Bienestar Social, dirigida a controlar y efectuar el tratamiento de los casos de Chagas, tiene por principal vínculo los hospitales y centros de salud.

En los hospitales Lagomaggiore, Central y Emilio Civit, se concentra a los pacientes del Gran Mendoza. En los consultorios de clínica infecciosa, servicios de clínica y de pediatría, los médicos confeccionan la historia clínica, la ficha epidemiológica y realizan el tratamiento de rigor según las normas.

En la zona Este, el tratamiento y control se efectúa en los servicios normatizados del hospital San Martín, y como alternativa los servicios de Rivadavia y La Paz, para quienes residan en esas áreas. Lo mismo acontece para las zonas Sur y Centro-Oeste.

En materia de interconsulta, cuando ello se relaciona con los servicios de cardiología, una vez confirmado el diagnóstico, se deberá realizar en forma obligatoria examen cardiovascular y otros elementos complementarios de diagnóstico como E.C.G., radiografía de tórax, ergometría, vectocardiografía, etc.

Importancia del laboratorio

La forma más eficaz de lograr un mecanismo que permita un mejor diagnóstico de laboratorio en lo referente a calidad y que lleve a obtener una cobertura total de la demanda, consiste en establecer una red de laboratorios con tres niveles de distinta complejidad entre los que exista una coordinación y complementación eficiente.

De ahí la importancia que adquiere la red de laboratorios, que posibilita realizar los exámenes más detenidos y exactos para detectar la enfermedad, logrando su comprobación.

Los síntomas

Se apuntan como síntomas más o menos frecuentes, según el grado de infectación del paciente: palpitaciones, dolores de pecho, falta de aire. Estos síntomas se inscriben en el electrocardiograma, aún cuando no haya molestias clínicas.

En general, a lo largo de los años, se evidencia el daño experimentado por el corazón que con frecuencia va padeciendo hasta llegar a la insuficiencia funcional.

También ocasiona el "Trypanosoma Cruzi" afecciones al sistema nervioso, aparato digestivo, sistema respiratorio y muscular.

Cuando la infección se produce en los primeros años de vida, los enfermos son jóvenes y con aptitudes relativamente robustas, por lo que la afección pasa desapercibida.

Con el transcurso del tiempo y cuando se acentúa el desgaste físico del paciente, comienza a sentirse la cardiopatía chagásica. Sin embargo, en algunos niños, las lesiones llegan a ser tan persistentes, que puede causarles la muerte.

Investigación científica

El Departamento de Epidemiología efectúa un estudio de la historia natural de la enfermedad de Chagas. Esta investigación científica permitirá contribuir al conocimiento de la enfermedad.

El programa comprende los siguientes objetivos: a) Conocimiento de la evolución natural de la enfermedad de Chagas-Mazza en Mendoza; b) Establecer características de los pacientes en cuanto a la aparición de lesiones orgánicas, especialmente con respecto a las cardiopatías y c) Conocer espectativas de morbimortalidad chagásica.

El plan de tareas comprenderá los siguientes aspectos: Se estudiarán todos los pacientes parasitológicos seropositivos (Inmunología). Partiendo de la encuesta serológica se realizará el seguimiento prospectivo con un estudio clínico, electrocardiográfico y de prueba de esfuerzo programada, tendiendo a observar la aparición de los elementos patológicos del miocardio.

Una vez detectados los habitantes seropositivos (con reacciones inmunológicas positivas), así como con exámenes parasitológicos se realizarán en esos pacientes un examen clínico total, teleradiografía de tórax de frente y perfil con ingestión de substancia opaca para estudio de volumetría cardíaca y tránsito esofágico; después prueba electrocardiográfica, de esfuerzo (ergometría) y seguimiento periódico del paciente.

Capacitación del personal

También figura en el plan de tareas, la capacitación del personal, sobre todo de quienes están a cargo de la ejecución del programa, en los niveles periféricos, regionales y central.

Se efectuarán cursillos de adiestramiento para los médicos que integran el sistema, los que se dictan en los hospitales mencionados en la primera nota. Estos están destinados a profesionales que participan en la ejecución del programa y consiste en la explicación detallada de las distintas normas. Además, se han previsto cursos de actualización sobre la enfermedad de Chagas para postgraduados y de diagnóstico de laboratorio para profesionales, a fin de adiestrar a los mismos sobre distintos medios de diagnósticos de la enfermedad.

Se pondrá énfasis en materia de educación sanitaria, sobre todo en la difusión de las principales características de esta enfermedad en todos los niveles, a fin de que la población advierta la necesidad de combatir al insecto transmisor — la vinchuca— evitando su proliferación.

Mejoramiento de viviendas

Si bien la vinchuca se halla también en campo abierto, su habitat ya común, es la vivienda del hombre, además de talleres, gallineros, porquerizas, corrales, etc. De ahí entonces que sea necesario mantener en perfecta limpieza y desinfección los lugares mencionados, especialmente el interior de las viviendas, revocando para ello paredes agrietadas y colocando cielorrasos que impidan que las mismas aniden en los intersticios de las cañas, maderas, chapas, pajas, etc.

Todavía tienen vigencia palabras del médico brasileño Carlos Chagas, cuando a principios de siglo pudo descubrir esta enfermedad. Dijo entonces: "Es necesario, ante todo, alejar la posibilidad de procreación de los insectos de la vivienda del hombre, cuyas paredes deben ser revocadas y libres de hendiduras y cuyo revestimiento debe ser cuidado en función de dicho objetivo. En las zonas de infección crónica, las casas de paredes de barro no perfectamente lisas y cubiertas de musgos son absolutamente condenables, dado que las vinchucas encuentran allí las condiciones más propicias para su existencia". Esos hábitos domiciliarios son los que hay que destruir.

MORBILIDAD SEGUN DIVISION GEOGRAFICA
PERIODO 1966-75

Lugar	Nº de casos	Porcentaje
GRAN MENDOZA	3.876	77,9
ZONA ESTE	481	9,7
ZONA CENTRO OESTE	197	3,9
ZONA SUR	314	6,3
OTRAS PROVINCIAS	110	2,2
TOTAL	4.978	100,0

En este caso el Gran Mendoza presenta una cifra elevada, debido a que comprende la mayor densidad de habitantes, pues agrupa a la capital y todos los departamentos circunvecinos.

MORBIMORTALIDAD - PERIODO 1966-75
TASAS POR 100.000 HABITANTES

Años	Casos	Tasas	Muertes	Tasas
1966	268	29,4	32	3,5
1967	345	37,0	41	4,4
1968	200	21,5	50	5,2
1969	122	12,8	59	6,2
1970	152	15,6	53	5,4
1971	118	12,1	43	4,4
1972	116	11,9	42	4,2
1973	503	50,3	33	3,2
1974	1.963	190,2	29	2,8
1975	1.191	115,6		

En el año 1975, no se consigna el número de muertes y tasas, debido a que aún no están reunidos los datos pertinentes.

MORBILIDAD SEGUN SEXOS
Periodo 1966-75

Sexo	Nº de Casos	Porcentaje
Masculino	3.540	71,2
Femenino	1.438	28,8
Total	4.978	100,0

MORBILIDAD SEGUN EDAD
Periodo 1966-75

Grupo etario	Nº de Casos	Porcentaje
0-4 años	230	4,6
5-9 „	185	3,7
10-14 „	156	3,1
15-24 „	1.174	23,6
25-34 „	1.342	26,9
35-44 „	1.014	20,4
45-54 „	530	10,7
55-64 „	229	4,6
65 y más años	118	2,4
Total	4.978	100,0

Las autoridades del Rotary Club de Godoy Cruz durante su visita a LOS ANDES, con el presidente del Directorio señor Francisco Díaz Telli.

Programa de actividades del Rotary de Godoy Cruz

Nuevas autoridades del Rotary Club de Godoy Cruz, que asumieron sus cargos este mes, realizaron una visita de cortesía a LOS ANDES. Concurrieron el presidente, ingeniero Pedro Oelsner; el secretario, ingeniero Edgar Vallebella; el director de Avenida de Régimen interno, ingeniero Adolfo Alsina, y el presidente del Comité de Relaciones Públicas, contador Alfredo Ramón Acosta, que fueron recibidos por el presidente del directorio de la empresa, señor Francisco Díaz Telli. Nuestros visitantes, tras agradecer la colaboración que presta LOS ANDES al Rotary Club de Godoy Cruz, expusieron el programa de actividades para el periodo 1-VII-1976 al 30-VI-77. El ingeniero Oelsner explicó que varios de los puntos que integran el programa fueron iniciados por comisiones anteriores y que serán continuados por las actuales autoridades. Destacó, al respecto, el otorgamiento de becas para entrenamiento de maestros de inhábiles, señalando que el Rotary Club de Godoy Cruz envió a Francia a la señorita Nélida Guzmán, que cumplió un plan de estudios de un año y que regresó hace poco. Actualmente, agregó, tiene la entidad otra candidata para ese tipo de becas. Con relación al apoyo que se presta a IRPI, expresó que el Rotary Club de Godoy Cruz se siente moralmente más obligado que otras entidades de bien público por tener su sede en el departamento. Este apoyo continuará en el presente año rotario.

Una de las inquietudes de las actuales autoridades del Rotary Club de Godoy Cruz, según lo reveló su presidente, es el apoyo que prestará a la Municipalidad departamental, lo que materializará con un decidido aporte de servicio a la comuna. Por otra parte, dijo más adelante el ingeniero Oelsner, se continuará bregando para lograr la materialización del edificio propio para el Correo de Godoy Cruz.

También integran el programa de actividades de las nuevas autoridades rotarias de Godoy Cruz, continuar con el apoyo a la escuela Helen Keller; lograr las mejoras edilicias para la escuela de Bachillerato Técnico Nº 9 "Armada Argentina", a la que concede anualmente una medalla Al Mejor Compañero; insistir en las gestiones destinadas a completar la semaforización del departamento, procurando obtener racionalización en zonas de tránsito intenso y fijación de giros; continuar estrechando vínculos con clubes chilenos mediante visitas y reuniones interclubes; procurar el acercamiento y trabajo coordinado con otras instituciones de servicio, como así también con entidades benéficas del medio.

En este sentido se buscará suministrar información sobre la labor que realizan asociaciones de bien público para inhábiles, colaborando con su tarea de divulgación. El ingeniero Oelsner destacó, finalmente, la importante labor de la Rueda Interna de Esposas de Rotarios en su apoyo al Hogar Don Orione, a IRPI, a las bibliotecas escolares, a la escuela Helen Keller, a EMAUS, a THADI, al Hogar de Ancianos, a la Colonia 20 de Junio, a FEYES y a otras entidades, y la útil práctica de las reuniones interclubes que fomentan el compañerismo y la amistad. En cuanto a las reuniones semanales, continuarán realizándose los días martes.

La contaminación ambiental

Efluentes de la industria conservera

NOTA IV

El método de lodos activados es un proceso biológico de contacto, en el que los organismos vivos aerobios del líquido, se mezclan íntimamente en un medio favorable para la descomposición aeróbia de los sólidos, siendo requisito indispensable mantener continuamente una adecuada cantidad de oxigeno disuelto en el líquido residual durante todo el tratamiento.

En ciertos casos especiales, teniendo en cuenta el carácter estacional de esta industria y en los casos de que el establecimiento conservero esté cercano a terrenos que poseen condiciones de suelo favorables para lograr la completa percolación de los efluentes, el procedimiento puede ser empleado en forma más económica que otros.

El almacenamiento de aguas residuales en depósitos practicados directamente en el suelo, puede permitir simplemente su percolación o su parcial o total descomposición. Este tipo de algunas, requiere la disponibilidad amplia de terreno apto para soportar los volúmenes de efluentes y además, que no estén situados en las cercanías de centros poblados, principalmente por la producción de malos olores.

Para reducir al mínimo estos problemas, las lagunas deben ser muy amplias y lo más superficiales posible. Su profundidad adecuada es de unos 0.90 m. y no debería superar los 1.5 m. En condiciones de aerobiosis por aireación natural o artificial, las sustancias solubles son transformadas por accion del oxigeno disuelto que permite la actividad de bacterias que las degradan en agua, CO_2, sulfatos y nitratos. Si el oxigeno se reduce o acaba, las bacterias anaerobianas continuarán la degradación, pero con producción de compuestos malolientes como SH_2, amoniaco, mercaptanos, etc.

Entre los medios eficaces para evitar la producción de malos olores, podemos mencionar la adición de NO_3Na. Este nitrato del tipo de los fertilizantes, se debe incorporar diariamente al efluente fresco que se transporta a la laguna, para satisfacer aproximadamente el 20 % de la D.B.O. Para finalizar, podemos decir que la industria conservera tiene que aceptar el hecho de tener que hacer inversiones generalmente importantes y no redituables, para realizar los tratamientos de sus efluentes, como partes de la responsabilidad que le corresponde en los problemas de polución hídrica.

Estudios realizados

El trabajo precedente, originario del ingeniero agrónomo profesor Arrigo F. Bonino, director del CITEF el que, como ya dijimos fue seleccionado en congresos internacionales, ampliado después con la cooperación del ingeniero agrónomo investigador del CITEF, Alejandro E. Rearte, contiene un detalle de estudios realizados, que lo complementa. Va a continuación del folleto "Efluentes de la industria conservera" y se titula "Estado actual del estudio de aguas servidas de la industria conservera para Mendoza". Reproducimos a continuación subtítulos del mismo pero eliminamos gráficos estadísticos por razones de espacio.

Introducción: Mendoza es una de las zonas frutihortícolas más importante del país. Sus cultivos se irrigan artificialmente, en su mayor parte con aguas de superficie. Es por esta razón que cuenta con una red de distribución racionalmente planificada. Además de su uso en irrigación, estas aguas se suelen ocupar, con o sin tratamiento, para el consumo humano. Las industrias en general, evacuan sus líquidos residuales a los distintos cauces de riego procudiendo la contaminación de los mismos. Dada la importancia mundial del problema, CITEF (Centro de Investigación Tecnológica de Frutas y Hortalizas), que canaliza sus esfuerzos asesorando a la industria conservera (conservación de alimentos en envases herméticos esterilizados mediante calor), decidió realizar estudios tendientes a crear conciencia en los industriales y buscar soluciones económicas a la problemática planteada. Para tal cometido contó con la colaboración del gobierno de la provincia de Mendoza, con el que concretó convenios de trabajo durante seis periodos industriales (1967/68 a 1972/73.

Desarrollo

La presente publicación, se refiere a los trabajos realizados y algunos de los resultados obtenidos. Primer año: 1967/68. Durante este periodo agroindustrial, se canalizaron los esfuerzos para conocer las características físco-químicas y biológicas de las aguas de procesado, como así mismo las de los líquidos residuales efluentes de las fábricas, que en la mayoría de los casos se volcaban a cauces de riego. La tarea se complementó con el conocimiento de los caudales evacuados por los establecimientos de los diapositivos usados para su tratamiento. Estos estudios preliminales, tuvieron como objetivo fundamental, el poder promover la realización de tratamientos adecuados y económicos.

Aguas y caudales

Los análisis de las aguas procesado, que en general provienen de pozos surgentes, revelaron características muy variadas, siendo en muchos casos (31,78%), de calidad inferior para el regadío. En cuanto a los caudales empleados en las instalaciones, cuyos residuos pueden causar problemas de contaminación en los cauces oscilaban entre 50.000 y 160.000 litros-hora.

Efluentes: los líquidos residuales de 20 establecimientos conserveros también fueron analizados, en especial los provenientes del procesado de durazno y durazno. Se observó el siguiente promedio: Para durazno: D.B.O.: 2116 - sólidos sedimentables 10 minutos: 2 cm. Sólidos sedimentables 2 horas: 73 cc. pH: 9,5/11,0. Para tomate: D.B.O.: 1024, sólidos sedimentables 10 minutos: 1 cm. Sólidos sedimentables 2 horas: 57 cc. pH. 4,5/5,5.

En el momento del contacto el tomate se pelaba manualmente, de allí los valores bajos de pH. En la actualidad en general, la operación se efectúa por vía química, mediante el empleo de soda cáustica de alta concentración, que eleva esos valores a guarismos similares al de durazno (pH igual 9,5 a 11,0).

Tratamientos

En cuanto a los tratamientos primarios a que se someten los efluentes, pudo apreciar en algunos establecimientos la presencia de rejas y/o desbarradores simples, los que o no se encontraban mal dimensionados o eran mal utilizados, que los hacía completamente ineficaces. Se observó claramente que el tratamiento primario provocaba disminución alguna en la D.B.O. (Promedio: tomate 1.024 y 1.039 —durazno 2223). Además, debido a la falta de limpieza, cuidados y altas temperaturas de la época se transformaban en verdaderas cubas de fermentación, produciéndose olores pútridos principios de la descomposición anaerobia.

Construyeron casillas para limnígrafos en dos cauces

El Departamento General de Irrigación construyó dos casillas piezométricas para limnígrafos en cauces derivados del río Tunuyán, tramo inferior, lo que permitirá una mejor administración y control del agua para riego.

Una de las casillas está ubicada en el canal Los Arboles, derivado al igual que el Chacabuco, del canal marginal del Tunuyán. Ambos cauces hacen posteriormente un recorrido en conjunto de 3.000 metros aproximadamente, para luego tomar, previo comparto, su respectivo cauce.

Por medio de un limnígrafo ubicado en ese puesto, se conocen los caudales de los dos canales, y con el nuevo construido sobre el canal Los Arboles, se podrán conocer los caudales individuales. Asimismo, por diferencia de datos de ambos limnígrafos, se podrá completar el cuadro de caudales de los canales Los Arboles y Chacabuco.

La obra se inició el 7 de mayo del corriente año, con un presupuesto de $ 37.281,60 y se concluyó en diez días, que fue el plazo establecido para su terminación.

Otra de las casillas se construyó para el limnígrafo ubicado en el canal matriz San Martín, que deriva junto con el canal Constitución, del cauce marginal del Tunuyán, suministrando derechos de riego para un total de 34.070 hectáreas, correspondiendo 23.256 has. para el San Martín y 10.814 para el Constitución. Su costo ascendió a $ 38.431,81.

Asuntos laborales

Presentación para confeccionar nuevos registros laborales. — La Intervención Militar en la Delegación Regional Mendoza del Ministerio de Trabajo formuló un llamado a todas aquellas personas que se crean con derechos por haber trabajado o trabajen actualmente en las empresas "Raúl Antonio García S.R.L.", con negocio de artículos de tapicería en calles Juan B. Justo 459 de Godoy Cruz (domicilio anterior) y Pedro B. Palacios 1174, de ciudad (actual); "Alfredo Francisco Díez S.A.C.I.", establecido con "Zapatería Daisy", con domicilio en San Martín 1346, de ciudad y "Ricardo Antonio Abad", establecido con negocio denominado "Jomir Sport", de Galería Tonsa, local A 3, de la ciudad de Mendoza, para que se presenten a la oficina de Despachos Generales del Ministerio de Trabajo, cualquier día hábil del corriente mes, de 7.30 a 13.30, con la documentación probatoria de tal circunstancia. Esta comunicación se realiza por haberse extraviado los registros laborales de ambas empresas, por lo que cabe autorizar nuevos registros, previa determinación del personal actual y egresado de cada una de ellas.

Por los mismos motivos, se hizo igual requerimiento a las personas que hayan trabajado o trabajen actualmente en la empresa "Delia Graciela Fuenzalida de García".

Educacionales

Asociación de Maestros Láinez. — El sábado de 14 a 17.30 se anotará para los cursos de artesanía argentina, preparación general del docente, manualidades y artes aplicadas, actualización del lenguaje, hilo sisal, juguetería, folklore, plavinil, corte y confección, descarte, tejido, confección de flores, cotillón, pirograbado, repujado en metales, bordado a mano, teñido de telas, ikebana, artes aplicadas y manifestaciones de América Precolombina. Las interesadas deben concurrir a la escuela técnica "Olimpia Aragón de Ponce", en Palmira.

Escuela Nº 30 de Capital. — La directora del establecimiento citó para que concurra a su domicilio a la señora Mirta Pereyra de Lamónica. Debe hacerlo con carácter urgente.

Supervisión Seccional de Escuelas Nacionales de Mendoza. — Citó para el jueves, a las 11, en la sede de la Supervisión, Belrano 923, a los directores y presidentes de cooperadoras de las escuelas N 22, 94, 107, 129, 136, 171, 187, 206 y 217. En la oportunidad se entregarán los subsidios del Operativo P.A.I.S.

La partida está destinada a la reparación de edificios, en unos casos y terminación de construcciones, en otros.

Comisión de Legislación Escolar del Cuerpo Tecnico de Inspectores. — Informó que hoy, a las 9.30, en el local de la Escuela Nº 93 ucio **Cichitti, continuará** con sus deliberaciones.

La elaboración de mostos concentrados ha disminuido

SAN JUAN. — En los círculos vitivinícolas se señala que resulta incongruente para la actual situación la reducida producción de mostos concentrados, frente a un mercado exterior potencialmente creciente.

La elaboración de mostos en San Juan alcanzó este año a 350.000 hectolitros, cifra muy inferior a los volúmenes máximos alcanzados en otros años, cuando la producción superó los 8.000.000 de hectolitros. Los expertos advierten que el mercado mundial está reclamando mostos concentrados por más de 100.000 toneladas, en tanto la Unión Soviética, recientemente, a través de uno de sus delegados, manifestó en San Juan su intención de comprar. La mayor demanda se origina en que se han retirado del mercado exportador proveedores tradicionales, mientras el consumo de jugos naturales y de bebidas gaseosas edulcoradas crece rápidamente en el mundo.

El interventor en la CAVIC anunció recientemente los requerimientos de varios países, y concretamente, Alemania Federal ofrecería equipos para elaborar sub-productos de la uva, sin duda mosto concentrado entre ellos, a la vez que se comprometería a absorber la producción.

Reunión de la Sociedad de Geografía

La comisión directiva de la Sociedad Argentina de Estudios Geográficos "GAEA", filial Cuyo, acordó en su última reunion lo siguiente:

1º) Ante la decisión de redactar la parte humana de la obra "Geografía de la República Argentina", de acuerdo con el plan trazado por la central de GAEA, los interesados en la confección de los capitulos correspondientes pueden inscribirse en la sede del Instituto de Geografía. 2º) Invitar a los socios de GAEA a asistir al cursillo que dictará el destacado geólogo alemán doctor Wener Zeil sobre los temas a) Los Alpes y Los Andes: una comparación geológica; b) El volcanismo de Los Andes; c) Tectónica de placas motivo de la formación de cordilleras; 3º) Confirmar que la Semana Nacional de Geografía 1976 se realizará en Mar del Plata entre el 24 y el 31 de octubre. Los participantes podrán inscribirse hasta el 30 de agosto; 4º) Continuarán en venta en la filial GAEA las publicaciones siguientes: "Homenaje a Romualdo Ardissone"; "Bibliografía Geográfica Argentina" y el tomo VII (Hidrografía), de la Geografía de la República Argentina.

Pago de tasas y derechos

El intendente municipal de San Martín, doctor Juan Bertarini, concedió plazo hasta el 31 del corriente para el pago de las tasas y servicios municipales y derechos de comercio e industria con el 15% de descuento por los pagos de todo el año.

Operaciones en el Mercado de Vinos

La Comisión de Precios del Mercado de Vinos de Mendoza determinó ayer los siguientes valores por hectolitro, para cuotas vigentes del prorrateo: tinto corte, sin cotización; tinto expedición, $ 1.550; criollos, $ 1.250 y blancos. $ 1.550.

En cuanto a los precios promedios logrados por 39 contratos inscriptos, y que corresponden a transacciones realizadas en los últimos 30 días, fueron de $ 1.904,65 por hectolitro para los vinos tintos; $ 1.117,55, para los criollos y claretes y $ 1.428,88 para los blancos. Estos valores corresponden a cuotas vigentes y saldo de prorrateo.

Premia la Armada a ganadores de un concurso

Los alumnos del séptimo grado "A", promoción 1975, del Departamento de Aplicación de la Escuela Normal Superior "Tomás Godoy Cruz", ganadores del concurso nacional de "Biografía del capitán de fragata Carlos Moyano", que auspiciado por la Armada Argentina, partieron hacia Mar del Plata. La Armada Nacional costea íntegramente los gastos de viaje y estada de 29 alumnos, dos docentes y seis padres. Se ha previsto para ellos una serie de excursiones por la ciudad de Mar del Plata y a balnearios, la base naval, la base submarinos y, posiblemente, la base naval de Puerto Belgrano. Acompaña a la delegación el suboficial principal Condoncio.

AVISOS FUNEBRES

SEPELIOS

✝

FRANCISCO MAIALE
Q. E. P. D.
Falleció el 19-VII-1976

Su esposa: Carmen Spitalieri; sus hijos: Elida, Lidia, Raquel y Ovidio; hijos políticos: Domingo Acosta, Pedro De La Torre, Jorge Yamashiro y Rosa Orellano; hermanos: Rosa Spitalieri, Antonia de Pacheco, Angela de Pascualetti, Luis Maiale; nietos: Ariel, Leonardo y Federico Maiale, Darío, Mauricio y Marcelo Acosta, Jorge y Gustavo Yamashiro y Gabriela De La Torre, participan su fallecimiento e invitan al sepelio de sus restos hoy a las 17 horas en el cementerio de Guaymallén. Casa de duelo: Arenales 1174, Villa Nueva. Servicio: Casa Loreti y Cía. y Godel Servicios Sociales.
20/7 F 9023M 20/7

FRANCISCO MAIALE. - Q.E.P. D. - Falleció el 19-VII-1976. - Sus hermanos políticos: Cris... Quiroga y Elvira Spitalieri, ... sobrinas: Iris y Carmelita, ...rnando Gochicoa y José Roselló ...us respectivas familias partici... su fallecimiento e invitan al ...pelio de sus restos.
20/7 F 90213 20/7

FRANCISCO MAIALE. - Q.E.P. D. - Falleció el 19-VII-1976. - Ricardo Rosales y sra., Pedro ...arado y sra., participan con ...fundo dolor el fallecimiento del ...dre de su querido amigo ...tonio e invitan al sepelio de ... restos.
20/7 F 90213 20/7

FRANCISCO MAIALE. - Q.E.P. D. - Falleció el 19-VII-1976. - Juan Carlos Mañanet y flia., ...é Vicente Mañanet y flia., Luis ...rel Mañanet y flia., Luis César ...tabile y flia., y Antonio Estel... y flia., participan con pro...do pesar su fallecimiento e in...n al sepelio de sus restos.
20/7 F 90216 20/7

FRANCISCO MAIALE. - Q. E. P. D. - Falleció el 19-VII-76. Pedro Maurano y Sra., Antonio ...rano y flia., Mario Gioia y ... participan con dolor su fa...miento e invitan al sepelio de ... restos.
20/7 F 90091 20/7

✝

...RIA ORTEGA VDA. DE GIL
Q. E. P. D.
Falleció el 19-VII-1976
C.A.S.R. y B.P.

...s hijos: Pedro Mauro, Anto... Cavichioli; su hija: María Cavichioli de Rivera; su hi... Mario Francisco Gil e hija ...resa Isabel Gil de Sallemi; ... hijos políticos: Olga Susa... Cambio, Elsa Eva Espraz...to, Juan Rivera, Lucio Sa...ni y Teresa Scanio; hijas...s: Juan Gil y sra., María ... de Ciurletti y Antonia Gil ... Rivera nietos y bisnietos, ...ticipan su fallecimiento e ...itan al sepelio de esus res... hoy a las 11 hs. al cemen... de Rivadavia. Casa de ...lo: Lavalle 17, Rivadavia. ...vicio: Empresa Ferreyra, ...adavia.
20/7 F 90217 20/7

...ARIA ORTEGA VDA. DE ...L. - Q. E. P. D. - Falleció ... 19-VII-76. - C.A.S.R. y B.P. - ...ión directiva y socios del ... Bernardino Rivadavia, par... el fallecimiento de la se...madre del asociado Antonio ...tioli e invitan al sepelio de ...stos.
20/7 F 90218 20/7

...ARIA ORTEGA VDA. DE ...L. - Q. E. P. D. - Falleció ... 19-VII-76. - C.A.S.R. y B.P. - ...ombardo y flia., participan ...cimiento de la madre de su ...Antonio e invitan al sepe... sus restos.
20/7 F 90218 20/7

...ARIA ORTEGA VDA. DE ...L. - Q. E. P. D. - Falleció ... 19-VII-76. - C.A.S.R. y B.P. - ...Giménez y flia. Alberto Luis ...es y flia., participan con ...el fallecimiento de su dilec... ...ga e invitan al sepelio de ...stos.
20/7 F 90218 20/7

...RIA ORTEGA VDA. DE ...L. - Q. E. P. D. - Falleció ...9-VII-76. - C.A.S.R. y B.P. - ...ade: Luis Durigutti, Emi...chano, Eduardo Turner, ... Rodiloso, Guido Montor... Pizzini, Rosa Garay, San...nisi, José Punzino, Carlos ... José Punzino y Oscar ... participan con profundo ... fallecimiento de la madre ...ecino Antonio e invitan al ... de us restos.
20/7 F 90218 20/7

...RIA ORTEGA VDA. DE ... Q. E. P. D. - Falleció ...-VII-76. - C.A.S.R. y B.P. - ...egas y amigos vendedores ...os y revistas de Rivadavia ... hijo, Antonio, participan ...cimiento e invitan al sepe...sus restos.
20/7 F 90218 20/7

✝

BENEDICTA DIAZ ...DA. DE ANDRADA
Q. E. P. D.
...lleció el 19-VII-1976.
C.A.S.R. y B.P.

...: Irene y Antonio; ...políticos: Manuel Agui... ...cía María Rita Fernán... ...hermano: Teófilo; nie... ...rlos, Eugenia, José, Noe... ...duardo y Carlos Domin... ...mberto Hugo, bisnietos, ... políticos, sobrinos y de... ...amiliares participan su ...miento e invitan al se... ...de sus restos al cemen... de Maipú, hoy a las ...s. Casa mortuoria: Ba... ...Don Octavio Luzuriaga. ...o Cochería Timonieri, ...ón y López, Maipú.
20/7 F 90221 20/7

...DITA DIAZ Vda. de AN...DA. - Q.E.P.D. - Falleció ...VII-1976. - El personal de ...o S.A.C.I.F.I.A. participa ...miento de la madre de ... y compañero de trabajo ... sepelio de sus restos.
20/7 C 82 20/7

...DITA DIAZ Vda. de AN... - Q.E.P.D. - Falleció ...VII-1976. - La Asociación ... Personal de Tupungato ...ipa el fallecimiento de ...e su socio Antonio An... ...vita al sepelio de sus ...
20/7 C 81 20/7

...TA DIAZ Vda. de AN... - Q.E.P.D. - Falleció ...-1976. - El H. Directo... ...ngato S.A.C.I.F.I.A., ...llecimiento de la ...laborador Antonio ... sepelio de sus ...
20/7 C 83 20/7

...AZ VDA. DE ... E. P. D. - ... VII - 1976. - ... Badiali, José ...odríguez, Ma... Aranda, Do...rador Piccioni, ...aías Carrasco, ... sus respecti...pan el falleci... de su compa...onio e invitan ...estos.
20/7 F 90222 20/7

✝

...ORTUNATA ...NEZ
...P. D.
...9-VII-1976

...a Giménez y ...doza; sus her...ménez y Leo...s hijos polí... Mendoza y ...sus nietos y ...bisnietos y de... participan su ...vitan al se... ...os hoy 17.30. ...Capital. Casa ...688, Las He...
20/7 C 91 20/7

✝ MARIA FORTUNATA GIMENEZ. - Q.E.P.D. - Falleció el 19-VII-1976. - Su hermana: Leonor Giménez y su sobrino: Jorge Daniel Giménez; su sobrina política: Olga de Giménez; sus sobrinos: Leonor C. del Carmen Giménez, Walter Daniel Giménez, participan su fallecimiento e invitan al sepelio de sus restos.
20/7 C 90 20/7

✝

OVIDIO ARMANDO AVILA
Q. E. P. D.
Falleció el 19-VII-1976
C.A.S.R. y B.P.

Su esposa: Lilia Rosa Morán; hijos: Raquel, Ovidio y Mirtha; hijos políticos: Marcos Panero, Timotea Lucero y Carlos Menéndez; su madre: Mercedes Maidana de Avila; hermanos: Edgardo y Nélida; hermanos políticos, primos, sobrinos, nietos y demás deudos participan su fallecimiento e invitan al sepelio hoy, a las 17, cementerio de Guaymallén. Casa de duelo: Fáder 1035, Barrio Santa Ana. Servicio: Boschín Hnos., Villa Nueva.
20/7 F 90212 20/7

✝ OVIDIO ARMANDO AVILA. - Q.E.P.D. - Falleció el 19-VII-76 Sus tías: María Luisa Maidana, Blanca Maidana de Bianchi y flia., Hilda Maidana de Boero e hijos y Manuel Carrizo, participan con profundo dolor su fallecimiento e invitan al sepelio de sus restos.
20/7 C 49 20/7

✝ OVIDIO ARMANDO AVILA. - Q.E.P.D. - Falleció el 19-VII-76. La Asociación Mendoza del Personal Jerárquico y Profesional de la Secretaría de Comunicaciones y ENCOTel (AJEPROC) participa con profundo pesar el fallecimiento de su afiliado y dilecto amigo e invita al sepelio de sus restos.
20/7 C 87 20/7

✝ OVIDIO ARMANDO AVILA. - Q.E.P.D. - Falleció el 19-VII-76. La Asociación Argentina de Telegrafistas, Radiotelegrafistas y Afines y la Caja Mutual y Ahorro (AATRA) Seccional Mendoza, participan con profundo pesar el fallecimiento de su compañero afiliado e invitan al sepelio de sus restos.
20/7 C 87 20/7

✝ OVIDIO ARMANDO AVILA - Q.E.P.D. - Falleció el 19-VII-76. Armando Morán Villegas y Flia., Hugo Hernández Brisoli y Flia., participan con profundo dolor su fallecimiento e invitan al sepelio de sus restos.
20/7 C 86 20/7

✝

FERNANDO B. FERNANDEZ
Q. E. P. D.
Falleció el 19-VII-1976

Su esposa: Victoria Cárdenas; sus hijos: María, Ester, Francisco Fernández; sus hijos político: Juan Carlos Nogara; su nieta: Adriana Nogara; su futuro hijo político: Oscar Lucero y demás familiares, participan su fallecimiento e invitan al sepelio de sus restos hoy, a las 17 hs., en el cementerio de Rivadavia. Casa de duelo: Calle Tobares s/n., Algarrobo Grande, Junín. Servicio: Empresa Ferreyra, Rivadavia.
20/7 F 90227 20/7

✝

JUANA ELIA FRATUCELLO DE NOYA
Q. E. P. D.
Falleció el 19-VII-76.

Su esposo: Jaime Antonio Noya; hijos: Emma, Miguel y Luis; hijo político: Néstor Vericat; su madre: Concepción Soria, hermanos, nietos, primos, sobrinos y demás familiares participan su fallecimento e invitan al sepelio de sus restos al cementerio de Guaymallén, hoy a las 17 hs. Casa mortuoria: Fáder 745, Barrio Santa Ana, Guaymallén. Sepelios Velázquez Hermanos, Juan B. Justo 651, Luján.
20/7 C 93 20/7

✝ SALVADOR BARBARIA. - Q.E.P.D. - Falleció el 19-VII-76 Sus desconsoladas hijas: Lucía, Inés, Francisca y María; hijos políticos: Pedro Costantino, Antonio Ramponi, Domingo Grassi y Adolfo Di Betta; nietos: Marita, Pedro, José, Alberto, Walter, Javier, Viviana y Graciela; bisnieto Marcelo, participan su fallecimiento e invitan al sepelio de sus restos hoy, a las 17 hs., en el cementerio de Luján. Casa mortuoria: Patricios 1924, Drummond, Luján. Servicio: Cochería Municipal de Luján de Cuyo.
20/7 F 90204 20/7

✝ SALVADOR BARBARIA. - Q.E.P.D. - Falleció el 19-VII-76 José Bragagnolo y Flia. y Ceferino Valentín Bragagnolo y Flia., participan con pesar el fallecimiento del padre político de su colaborador Antonio Ramponi e invitan al sepelio de sus restos.
20/7 F 90205 20/7

✝ SALVADOR BARBARIA. - Q.E.P.D. - Falleció ell 9-VII-76 Josefa Nélida Ibor, Mario Chirino, Mario Pizzolatto, Pedro Giamportone, Juan Carlos Zanón, Ramón Arabena, Rubén Castillo y sus respectivas Flias., participan con pesar el fallecimiento del padre político de su compañero de tareas en Corralón José Bragagnolo e hijos, Sr. Antonio Ramponi e invitan al sepelio de sus restos.
20/7 F 90205 20/7

✝ ROQUE CATIVA - Q. E. P. D. - Falleció el 19-VII-1976. - Su esposa Rosa Amelia Luffi; hermano: José Saúl Gómez, sobrinos, primos y demás familiares participan con dolor su fallecimiento e invitan al sepelio de sus restos que se realizará hoy a las 16 horas en el cementerio de San Carlos. Casa mortuoria Carril Viejo s/n. San Carlos. Servicio cochería Juan M. Cordones e hijos, San Carlos.
20/7 F 90202 20/7

✝ ROQUE CATIVA - Q. E. P. D. - Falleció el 19-VII-1976. - Sus primos hermanos: Lorenza Cativa y Marcos Hernández, sobrinos: Raúl Ricardo y Flia., Felipe Oscar y Flia., Carmen, Teresa, Rosa, Delia Lorenza y Julia Raquel Hernández; sobrinos políticos: Eduardo Velázquez, Justino Pérez y Flia., participan su fallecimiento e invitan a acompañar sus restos.
20/7 F 90203 20/7

✝ ROQUE CATIVA - Q. E. P. D. - Falleció el 19-VII-1976. - Nicolás Lucero, Alberto Guevara, Regino Aveiro, Genaro Toledano, Pedro Osorio, Alcides Vilchez, Agapito Moyano, Juan Terraza, Antonio Barrera, Juan Martín, Sebastián L. Villarruel, Narciso Frites, Claudio Domínguez, Alberto E. Sosa y sus respectivas familias, participan su fallecimiento e invitan al sepelio de sus restos.
20/7 F 90203 20/7

✝ LEONARO TONIONI - Q. E. P. D. - Falleció el 19-VII-76. Su desconsolada esposa: Menchora Marcos; sus hijos: Esteban, Rolando y Leonardo; hija política: Patricia Jofré y demás familiares participan su fallecimiento e invitan al velatorio y sepelio de sus restos, hoy a las 17 hs. Casa de duelo: Viamonte 333, San José, Guaymallén.
20/7 C 88 20/7

✝ LEONARDO TONIONI. - Q. E.P.D. - Falleció el 19-VII-76. Angela Pasut de Tonioni y flia., participan con hondo pesar el fallecimiento de su hermano político e invitan al sepelio de sus restos.
20/7 C 85 20/7

✝ MARGARITA ESTER GARAY. Q.E.P.D. - Falleció el 19-VII-76 Sus padres: Daniel Eduardo Garay y Nélida Liliana Buzón; su hermanita: Gabriela Liliana; sus abuelos: Roberto Garay, Margarita Ester Puebla, Mario Luis Buzón y Nélida Arias; tíos, primos y demás familiares, participan con profundo dolor su fallecimiento e invitan al sepelio de sus restos a efectuarse hoy a las 11 en el cementerio de la Capital. Casa de duelo: Catamarca 1946. Las Heras. Servicio: Cochería Valverde, San Martín 2701, Mendoza.
20/7 C 87 20/7

PARTICIPACIONES

✝ JORGE ANTONIO CERIOTTO. Q. E. P. D. Falleció el 14-VII-76 en la Capital Federal. - Su esposa: Clara Alen, sus hijos: Elena y Jorge Eduardo: sus padres: Emilio y Edith Conte; sus hermanos: María Edith de Fiorini y Juan Carlos Fiorini; sus hijos políticos: Julio César y Patricia; sus sobrinos: Néstor Hugo, Ana María y Leticia Fiorini, sus tíos, tíos abuelos, primos y demás deudos participan su fallecimiento. Casa de duelo: Benito Juárez 2670, "Dpto. D. Capital Federal.
20/7 C 12 20/7

✝ JORGE ANTONIO CERIOTTO - Q.E.P.D. - Falleció en Buenos Aires el 14-VII-1976. - Sus tíos: Alberto Jorge Yunes y señora Luisa M. Conte; sus primos: Alberto Luis y Carlos Enrique, Marilyn y Mónica Pugni, participan su fallecimiento y que sus restos fueron sepultados en Buenos Aires.
20/7 C 931 20/7

✝ JORGE ANTONIO CERIOTTO - Q.E.P.D. - Falleció en Buenos Aires el 14-VII-1976. - Sus tíos: Norberto Prósperi e Iris Ceriotto; sus primos: Iris, María Beatriz, Francisco Guiñez y Juan Antonio Castro y sobrinos, participan con profundo dolor su fallecimiento. Casa de duelo: Carlos Paz 1010, Villa Hipódromo, Mendoza. En Capital Federal: Benito Juárez 2670.
20/7 943 20/7

✝ JORGE ANTONIO CERIOTTO. Q. E. P. D. Falleció el 14-VII-76 en la Capital Federal. - Cándida Pelia de Bonino e hijos participan su fallecimiento.
20/7 C 12 20/7

✝ LORENZO PACHECO. - Q. E. P. D. - Falleció el 18-VII-76. Su hermano: Silvestre Pacheco; sus sobrinos: Lidia, Héctor, Amelia, Graciela, Raquel, Ana Cristina y Hugo; sobrinos políticos: Graciela Olguín, Vicente Emolo, Fernando Pinfare y Carlos Cornejo, participan con profundo dolor su fallecimiento y que sus restos fueron inhumados ayer en el cementerio de Luján.
20/7 F 90061 20/7

✝ LORENZO PACHECO - Q.E. P.D. - Falleció el 18-VII-1976. - Su hermano Buenaventura Pacheco y flia., participan su fallecimiento y que sus restos serán inhumados hoy a ls 18.30 hs. en el cementerio de Luján. Casa de duelo: Calle Alvear 336, Luján.
20/7 C 899 20/7

✝ LORENZO PACHECO. - Q. E. P. D. - Falleció el 18-VII-76. Familias de: Antonio Fernández, Juan Carlos Virginio, Hugo Pedratti, Rolando Gaia, José Sigona, Juan Carlos Guiñazú, Antonio Tejada, Julio Fagalde, Héctor Flocchette, participan con profundo dolor el fallecimiento del padre de su vecino y amigo Juan Antonio Pacheco y que sus restos fueron inhumados ayer en el cementerio de Luján.
20/7 F 90061 20/7

✝ LORENZO PACHECO. - Q. E. P. D. - Falleció el 18-VII-76. La Asociación Ayuda Mutua Tracción Mecánica de Y.P.F. Mendoza, participa el fallecimiento del Sr. padre de su asociado Juan Pacheco.
20/7 C 46 20/7

✝ LORENZO PACHECO. - Q. E. P. D. - Falleció el 18-VII-76. Francisco y Ernesto Partucci, Horacio Carmona, Benito Alarcón, María de Alberto, Segundo Meneo, Celestino Perea, Nicanor Salguero, Miguel Moyano, Armando y Carlos Pizzolatto, Sotero Escudero, Angel Grimaldi, Horacio Suárez, Hilda Sebastianelli, Francisco Martínez, Francisco Ceferino, José Luis Rodríguez, Juan Rutar, Alejandro Sabatini, Emilia de Gálvez, Mario Escudero, Francisco Siega, Luis Frattini y Alena Mattioli y sus respectivas familias, participan con hondo pesar el fallecimiento de su amigo y vecino y que sus restos fueron inhumados ayer en el cementerio de Luján.
20/7 F 90061 20/7

✝ LORENZO PACHECO - Q. E. P. D. - Falleció el 18-VII-76. - Dr. Enrique Aldo Moroni y flia., Dr. Hugo Enrique Orueta y flia., Rafael Abraham y flia. y Julio Abraham participan con hondo pesar su fallecimiento y que sus restos fueron inhumados ayer en el cementerio de Luján.
20/7 F 90208 20/7

✝ LORENZO PACHECO - Q. E. P. D. - Falleció el 18-VII-76. - La comisión directiva, socios y jugadores de Luján Sport Club participan el fallecimiento del padre y padre político de los miembros de comisión directiva. Sres. Luis A. Pacheco y Norberto Tarelli y que sus restos fueron inhumados ayer en el cementerio de Luján.
20/7 F 90206 20/7

✝ LORENZO PACHECO - Q. E. P. D. - Falleció el 18-VII-76. - Los amigos de Buenaventura y Silvestre Pacheco: Juan Lorente, Dr. Enrique Cherubini, A. Tabara, Z... io Calderón, César Herrera, Juan C. Villarroel, J. Rolando Volcanesi, Luis Filgerio, Oscar Capandeguy, Alberto Kohn, Alberto Vicencio, Rodolfo Schenone, Jacinto Antúnez, Pelagio Dávila, Francisco Ibáñez, José Robledo, Miguel Cisterna, José Pavez, Luis Rabino, participan su fallecimiento.
20/7 C 72 20/7

✝ LUIS JAVIER VALDEMOROS DE LA ROSA - Q. E. P. D. - Falleció el 17 - VII - 1976. - Segundo Salvador Pintos y flia. participan con dolor su fallecimiento y ruegan elevar una oración a su querida memoria.
20/7 F 78430 20/7

✝ LUIS JAVIER VALDEMOROS DE LA ROSA - Q. E. P. D. - Falleció el 17 - VII - 1976. - Michelotti y Cía. participa con profundo dolor su fallecimiento y que sus restos fueron ihhumados el domingo 18.
20/7 F 78429 20/7

✝ LUIS JAVIER VALDEMOROS DE LA ROSA - Q. E. P. D. - Falleció el 17 - VII - 1976. - Maltería y Cervecería de Cuyo S.A. participa con profundo dolor el fallecimiento del nieto de su colaborador Dr. Francisco de la Rosa.
20/7 C 55 20/7

✝ LUIS JAVIER VALDEMOROS. Q.E.P.D. - Falleció el 17-VII-1976.- Enrique Luis Palazzini y familia participan co nhondo dolor su fallecimiento.
20/7 C 958 20/7

✝ LUIS JAVIER VALDEMOROS. Q.E.P.D. - Falleció el 17-VII-76. Farmacia Rivadavia y sus titulares, participan con pesar el fallecimiento del nieto de su apreciado amigo doctor Francisco De La Rosa.
20/7 F 90209 20/7

✝ FLORA ALISIO DE ALDERETE. - Q. E. P. D. - Falleció el 18-VII-1976. - Su esposo Rubén Alderete, su hija Nora Alderete de Nesossi, hijo político doctor Dante Nesossi, nietos Adriana, Roberto y Edgardo. Futuros nietos Arturo Anguita (h) y Mónica Lescano; sus hermanas María Alisio de Cáceres, Rosa Alisio de García Ulibarri, Elvira Alisio de Renis, hermanos políticos y demás deudos participan su fallecimiento y que sus restos fueron inhumados ayer en el cementerio de la capital. Casa de duelo Tiburcio Benegas 718, Ciudad.
20/7 C 936 20/7

✝ FLORA ALISIO de ALDERETE - Q.E.P.D. - Falleció el 19-VII-1976. - Oscar Víctor Aguerregaray y Liliana Chichizola de Aguerregaray, participan con dolor su fallecimiento, rogando una oración por su eterno descanso.
20/7 C 882 20/7

✝ FLORENTINA L. ALISIO DE ALDERETE - Q. E. P. D. - Falleció el 18 - VII - 1976. - Ana Martín de Villasuso, Margarita Villasuso de Cano, Héctor Abate, Isabel Cano de Abate y Eve Carolina Abate Cano, participan con dolor su fallecimiento.
20/7 C 69 20/7

✝ FLORENTINA L. ALISIO DE ALDERETE - Q. E. P. D. - Falleció el 18 - VII - 1976. - El personal directivo, docente, administrativo, maestranza, de servicio, comisiones periescolares y alumnado de la Escuela Nacional de Educación Técnica Nº 3 de Mendoza, ciudad, "Infanta Mendocina", participan el fallecimiento de la madre y abuelita de las queridas profesoras Nora Alderete de Nesossi y Adriana Nesossi y que sus restos fueron inhumados en el día de ayer.
20/7 C 68 20/7

✝ FLORENTINA L. ALISIO DE ALDERETE - Q. E. P. D. - Falleció el 18 - VII - 1976. - Margarita Villasuso de Cano, Breyita Irene Nahman, Angela Aguirre de Sella, María Carmen Sola de Zani, Nelly Rodríguez de Carrara, Olga Willi, Ana Castro de Rivaletto, Hilda A. Scheto de Diumenjo, Daniela Antonio y Delia Molina y familias participan el fallecimiento de la madre de su querida amiga Nora Alderete de Nesossi y que sus restos fueron inhumados en el día de ayer.
20/7 C 70 20/7

✝ FLORENTINA L. ALISIO DE ALDERETE - Q. E. P. D. - Falleció el 18 - VII - 1976. - Alcides Blaiñ y flia., Raúl Caratti y flia., Juan Iriarte y flia., Carlos Cabut y flia. y Teófilo Derani y flia. participan con profundo dolor su fallecimiento y piden fervientes oraciones por el eterno descanso de su alma.
20/7 C 79 20/7

✝ RAMON DEL CAMPO - Q.E. P.D. - Falleció el 18-VII-1976. - Personal instalaciones internas de O. S. N., participa el fallecimiento del señor padre de su compañero y amigo Ramón Enrique Del Campo y que sus restos fueron inhumados en el día de ayer.
20/7 C 763 20/7

✝ RAMON DEL CAMPO - Q.E. P.D. - Falleció el 18-VII-1976. - Personal del I. N. V., D. G. C. y A., Dpto. Contaduría, Dpto. Administración Contable, de Responsable-Financiera, de Presupuesto-Contratación, Tesorería y Despacho, participan con profundo dolor el fallecimiento del padre de su compañero Walter, y que sus restos fueron inhumados ayer.
20/7 C 869 20/7

✝ RAMON DEL CAMPO - Q.E. P.D. - Falleció el 18-VII-1976. - Los alumnos del curso "Obras Sanitarias" de la Esc. ENET Nº 4 participan con profundo dolor el fallecimiento del señor padre de su amigo y profesor Ramón del Campo y que sus restos fueron sepultados en el día de ayer.
20/7 C 858 20/7

✝ RAMON DEL CAMPO. - Q. E. P. D. - Falleció el 18-VII-1976. Los amigos de su nieta Elsi: Cristina, Emy y Juan Carlos participan con profundo dolor su fallecimiento.
20/7 C 80 20/7

✝ ROBERTO GUSTAVO BIONDOLILLO. - Q.E.P.D. - Falleció el 18-VII-76. - C.A.S.R. y B.P. Su bisabuelo: José Sabio y tíos: Alberto Sabio, Antonio Pérez y flia., Francisco Sabio, Miguel Sabio y flia., Pascual S. R. Fortte y flia., Dionisio Sánchez y flia., Armando Montes y flia., participan con profundo dolor su fallecimiento y que sus restos fueron inhumados ayer en el cementerio de Luján.
20/7 F 90220 20/7

✝ ROBERTO GUSTAVO BIONDOLILLO. - Q.E.P.D. - Falleció el 18-VII-76. - C.A.S.R. y B.P. Personal de Biondolillo S.A.: Luis Marsonet, Víctor Silva, Alberto Silva, Modesto Sosa, Julio Núñez, Marcelo Escudero, Faustino Núñez, Adrián Suárez, Horacio Escudero y sus respectivas flias., participan con profundo dolor su fallecimiento y que sus restos fueron inhumados en el día de ayer en el cementerio de Luján.
20/7 F 90224 20/7

✝ ROBERTO GUSTAVO BIONDOLILLO. - Q.E.P.D. - Falleció el 18-VII-1976. C.A.S.R. y B.P.- Ulises Vitale y Cristina R. de Vitale, sus primitos: Alejandra, Sergio y Vanina Vitale participan con profundo dolor su fallecimiento y que sus restos fueroninhumados ayer en el cementerio de Luján.
20/7 F 90207 20/7

✝ ROBERTO GUSTAVO BIONDOLILLO. - Q.E.P.D. - Falleció el 18-VII-1976. C.A.S.R. y B.P.- Juan Battagión y Flia., Vicente Abraham y Flia., Rafael Abraham y Flia., Pedro Bragagnolo y Sra., y Raúl Bragagnolo y Sra., participan con hondo pesar el fallecimiento del hijo de su amigo Lalo Biondolillo y que sus restos fueron inhumados en el día de ayer en el cementerio de Luján.
20/7 F 90207 20/7

✝ ROBERTO GUSTAVO BIONDOLILLO. - Q.E.P.D. - Falleció el 18-VII-1976. C.A.S.R. y B.P.- Dr. Diap Rafael Félix y Dra. María E. Lombardi de Félix participan con gran pesar el fallecimiento del hijito de sus apreciados amigos Lalo y Silvia y que sus restos fueron inhumados ayer en el cementerio de Luján.
20/7 F 90215 20/7

✝ ROBERTO GUSTAVO BIONDOLILLO. - Q.E.P.D. - Falleció el 18-VII-1976. C.A.S.R. y B.P.- Benito Fuertes y señora y Humberto Butterfield y señora participan su fallecimiento y que sus restos fueron inhumados en el día de ayer.
20/7 C 74 20/7

✝ ROBERTO GUSTAVO BIONDOLILLO. - Q.E.P.D. - Falleció el 18-VII-76. - C.A.S.R. y B.P. Su tía y madrina: Mabel Gladys Martín, participa con profundo dolor su fallecimiento y que sus restos fueron inhumados ayer en el cementerio de Maipú.
20/7 F 90060 20/7

✝ ROBERTO GUSTAVO BIONDOLILLO. - Q.E.P.D. - Falleció el 18-VII-76. - C.A.S.R. y B.P. Francisca B. de Juan, Tomás Alonso y señora, Miguel Angel López y señora, José Carrasco y flia., participan con hondo pesar el fallecimiento del hijito de sus vecinos Lalo y Silvia y que sus restos fueron inhumados ayer en el cementerio de Luján.
20/7 F 0060 20/7

✝ ROBERTO GUSTAVO BIONDOLILLO. - Q.E.P.D. - Falleció el 18-VII-76. - C.A.S.R. y B.P. Gabriel Saiz López y señora, Alberto Saiz y familia, Carlos Saiz y familia y Carlos Caram y familia, participan con hondo pesar el fallecimiento del hijito de su apreciado amigo Lalo Biondolillo y que sus restos fueron inhumados ayer en el cementerio de Luján.
20/7 F 0060 20/7

✝ Suboficial Mayor JOSE SINATRA. - Q. E. P. D. - Falleció el 18-VII-1976. - La Comisión Directiva de la Filial Nº 1 "Cuyo" del Círculo de Suboficiales de las Fuerzas Armadas, participa con profundo dolor el fallecimiento de su afiliado.
20/7 C 928 20/7

✝ JOSE SINATRA - Q.E.P.D. - Falleció el 18-VII-1976. - Sus sobrinos: Jorge M. Bordón y Lucía de Bordón, participan con hondo pesar su fallecimiento.
20/7 C 845 20/7

✝ JOSE SINATRA. - Q.E.P.D. - Falleció el 18-VII-1976. - Pablo Martínez, Salvador Lombardo, Rafael Lúquez y familias participan con profundo dolor el fallecimiento de su dilecto amigo.
20/7 C 73 20/7

✝ AGUSTINA FERNANDEZ Vda. de RODRIGUEZ. - Q.E.P.D. - Falleció el 18-VII-1976. - Ceferino Alonso S.R.L. participa el fallecimiento de la madre política de su administrador de Fincas M. Antonio López, y que sus restos fueron inhumados el día de ayer.
20/7 C 946 20/7

✝ AGUSTINA FERNANDEZ VDA. DE RODRIGUEZ - Q. E. P. D. - Falleció el 18-VII-1976 - Intendente Municipal, personal administrativo y obrero de la Municipalidad de Tunuyán, participan el fallecimiento de la señora madre de su compañero de tareas Pedro Rodríguez y que sus restos fueron inhumados ayer
20/7 F 90201 20/7

✝ AGUSTINA FERNANDEZ VDA. DE RODRIGUEZ - Q. E. P. D. - Falleció el 18-VII-1976 - Comisión directiva y socios de la Sociedad Española de Tunuyán, participan el fallecimiento de la señora madre de sus socios vitalicios Francisco y Santiago Rodríguez y que sus restos fueron inhumados ayer.
20/7 F 90201 20/7

✝ VICTORIO MASERA. - Q. E. P. D. - Falleció el 18-VII-1976. Su sobrinos: María Elena Giraud Billoud de Iglesias, Juan Ernesto Billoud, Celia Deambrosio de Billoud, Carlos Billoud, Mirta Bertolino de Giraud Billoud, Ernestina Giraud Billoud, Tulio Pesalaccia, María Teresa Giraud Billoud de Pesalaccia, Julio Manzano, Marta Giraud Billoud de Manzano participan con profundo dolor su fallecimiento y que sus restos fueron inhumados en el día de ayer.
20/7 F 90223 20/7

✝ VICTORIO MASERA. - Q. E. P. D. - Falleció el 18-VII-1976. - Juan Luis Sillón y Sra., Juan Carlos Sillón y Flia., Alfredo León y Flia., participan con dolor el fallecimiento de su hermano y tío y que sus restos fueron inhumados ayer en el cementerio de Godoy Cruz.
20/7 C 84 20/7

✝ JUAN MARTIN BUSTAMANTE. Q.E.P.D. - Falleció el 18-VII-76. Su hermana: Leonor Bustamante de Lacroux; su hermano Juan P. Lacroux; su sobrina: María Rosa; su futuro sobrino político: Alberto y Eliberta Lacroux, participan con profundo dolor su fallecimiento y ruegan elevar una oración a su querida memoria.
20/7 F 90210 20/7

✝ JUAN MARTIN BUSTAMANTE - Q. E. P. D. - Falleció el 18-VII-1976. - Sus sobrinos: Juan Antonio Bustamante y flia., Teresa Olga Bustamante y flia., Lidia Juana Bustamante y flia., Carlos Luciano Bustamante participan con profundo dolor el fallecimiento de su querido tío y que sus restos fueron inhumados.
20/7 F 90225 20/7

✝ JUAN MARTIN BUSTAMANTE. Q.E.P.D. - Falleció el 7-VII-76. Los vecinos y amigos de su hermana Leonor Bustamante de Lacroux, familias de: doctor E. Alvarez, L. Viuda de Alaniz, M. Viuda de Céliz, L. Di Marco A. Jaliff, E. Garson E. Parapuño Lucía Vda. de Sosa, I. Jaliff, J. Gil; hijo, doctor E. Olsese, H. Leb at. M. Páez, F. Maldonado, J. Sánchez, P. Frezza, L. Gulio, Ladux, L. Vda. de Collovini, F. Mongernardi y R. Suares, participan su fallecimiento y que sus restos fueron inhumados ayer en el cementerio de Buen Orden.
20/7 F 90210 20/7

✝ AGUSTIN BOSA RIQUELME. - Q.E.P.D. - Falleció el 18-VII-76. Sus sobrinos: Elsa, Esther, Elba, Ernesto, Carlos Wáshington Riquelme y sus respectivas flias., participan con profundo dolor su fallecimiento y que sus restos fueron sepultados en el cementerio de la Capital.
20/7 C 78 20/7

✝ GREGORIO PEREZ - Q. E. P. D. - Falleció el 19-VII-76. - C.A.S.R. y B.P. - Sus hijos: Luis, Micaela, Nolberto, Jovina, Hugo y Angel Pérez; hijos políticos: Ana Morello, Eliseo Pereyra, Brígida Zalazar, Marcos Zabala, Chicha Guajardo y Pocha; su hermano: Pablo Pérez, hermanos políticos, nietos, primos, sobrinos y demás familiares participan su fallecimiento y que sus restos fueron inhumados ayer en el cementerio de Rivadavia. Casa mortuoria calle Oratorio s/n. La Libertad, Rivadavia. Servicio Empresa Ferreyra, Rivadavia.
20/7 F 90219 20/7

✝ MARIA BREGA DE TARABELLI. - Q. E. P. D. - Falleció el 18-VII-1976. - C.A.S.R. y B.P. - Los vecinos de sus hijos Irma y Quique, Florial Curto y flia., Roberto Palma y flia., Noé Torres y flia., Horacio López y flia., Pedro Zapata y flia., Romeo Mainetti y Sra., Flias. Paganini y Pereyra, participan su fallecimiento y que sus restos fueron inhumados en el día de ayer. Cementerio Capital.
20/7 C 984 20/7

✝ CAROLINA PUNTI Vda. DE PALTRINIERI. - Q. E. P. D. - Falleció el 19-VII-1976. - La Mutual Fray Luis Beltrán, que agrupa a los socios de T.A.C., su consejo directivo, cuerpo médico y personal de ésta, participan con pesar el fallecimiento de la madre de su administrador, D. Carlos Paltrinieri, acaecido en Buenos Aires. Sus restos serán sepultados en el cementerio de San Martín, Pcia. de Buenos Aires.
20/7 C 51 20/7

✝ ROLANDO DE GREGORIO. - Q.E.P.D. - Falleció el 18-VII-76 Bobilio Minerales S.A., participa el fallecimiento de su dilecto amigo y colaborador.
20/7 C 13 20/7

✝ MAGDALENA LATTORNO Vda. de SCHENONE - Q.E.P.D. - Falleció en Lomas de Zamora (Pcia. Bs. As.), el 16-VII-1976. - Dardo Ordóñez y flia., José Ferrer y flia., participan el fallecimiento de la madre del amigo señor Osvaldo J. Schenone.
20/7 C 840 20/7

✝ CAROLINA PUNTI DE PALTRINIERI. - Q.E.P.D. - Falleció en Munro, Pvcia. Bs. As. el 19-VII-1976. - Su hijo: Carlos Domingo; su hija política: Dora; su nieto: Carlos César, participan con hondo pesar su fallecimiento y que sus restos serán inhumados hoy en el cementerio de San Martín, Pvcia. de Bs. As.

ORACIONES

✝

CARLOS FERNANDEZ LETTRY
Q.E.P.D.
OLIVIA BERTORELLO DE FERNANDEZ LETTRY
Q.E.P.D.
CARLITOS JOSE LUIS FERNANDEZ
Q.E.P.D.
ALEJANDRA DE BERTORELLO
Q.E.P.D.

Fallecieron en Montes, Pcia. de Buenos Aires el 19-VII-1964. Su hermana, sobrinos y familiares piden una oración por el eterno descanso de sus almas, al cumplirse otro aniversario de su fallecimiento.
20/7 F 90208 20/7

☪

ABDON GORRA
(Gani)
Q.E.P.D.
Falleció el 19-VII-1975.

Sus padres y demás familiares, al cumplirse el primer aniversario de su fallecimiento, ruegan elevar una oración (al FATIHA) en su memoria. Favor que agradecerán íntimamente.
20/7 C 89 20/7

MISAS Y FUNERALES

✝

LUIS OSCAR CRESPO LACIAR (Gordo)
Q.E.P.D.
Falleció el 20-VII-1974

Con el mismo amor de siempre, su madre, hermanos y abuelos lo recuerdan e invitan a familiares, amigos y compañeros al funeral que se celebrará hoy a las 19 en la catedral de Loreto, al cumplirse el segundo año de su fa...

✝

NORMA ANA CORIA DE SAVOY
Q.E.P.D.
Falleció el 20-VI-1976.

Su esposo, hijas, padres y hermanos, invitan a la misa que en sufragio de su alma se oficiará hoy, a las 18.30 hs., en la parroquia del Perpetuo Socorro de Chacras de Coria, al cumplirse el primer mes de su fallecimiento.
20/7 C 87 20/7

✝

LILIANA R. HART NARDON
Q. E. P. D.
Falleció el 20-VII-1961

Sus padres, hermanos y sobrinitas, invitan a familiares y amistades a la misa que, por el eterno descanso de su alma y con motivo del décimoquinto aniversario de su fallecimiento, se rezará hoy a las 19 horas en la Capilla María Auxiliadora del Templo San Juan Bosco. Atención que se agradecerá íntimamente.
20/7 C 916 20/7

✝ MANUEL AHUMADA y ROSA MAURICIO AGUINAGA - Q. E. P. D. - Fallecieron el 18-V-76. - Sus hermanos Virginia y Daniel Manrique, invitan a la misa que por el descanso de sus almas se oficiará el 21 a las 21.30 hs. en la capilla de María Auxiliadora.
20/7 C 879 20/7

✝ MARIA ADOSINDA C. DE PALAU - Q.E.P.D. - Falleció el 21-VII-1974. - Sus hijos, nietos y demás familiares invitan a la misa que se oficiará en memoria de su alma, al cumplirse el 2do. aniversario de su fallecimiento, en la Iglesia de Loreto el día 21 a las 19 hs.
20/7 C 976 20/7

✝ NOEMI ESTER VALDEZ. - Q. E.P.D. - Falleció el 20-II-72. Sus padres y hermana invitan a la misa que se oficiará mañana a la 19 hs. en la parroquia de Los Dolores, Granaderos 1643 con motivo de cumplirse el cuarto aniversario de su fallecimiento.
02/7 C 41 20/7

✝ LUDOVICA JOSEFINA CASAGRANDE DE CAIRO. - Q. E. P. D. - Falleció el 20-VII-1975. Sus hijos y nietos invitan a familiares y amigos a la misa que se oficiará para rogar por el eterno descanso de su alma hoy, a las 19 hs., en la parroquia Nuestra Señora del Líbano, de San Martín...

Departamentales

Guaymallén

Intensa campaña para el cierre de baldíos

GUAYMALLEN. - La Municipalidad, con intervención del cuerpo de inspectores de la Dirección de Obras Privadas, lleva a cabo una intensa campaña exigiendo a propietarios de lotes baldíos el cierre de éstos. Esta iniciativa se cumple en todo el ámbito departamental, basándose los procedimientos en la ordenanza Nº 24/70 y en elementales razones de salubridad, higiene y estética.

En los predios descubiertos (sin cierre) se arrojan basuras, escombros, animales muertos, etc., originando invasión de roedores, moscas, mosquitos y la consecuencia de emanaciones pestilentes por entrar aquellos elementos en descomposición. También existen personas inescrupulosas que depositan en esos terrenos toda clase de objetos en desuso, creando otro foco infeccioso.

La actuación del ente de fiscalización de la Dirección de Obras Privadas no se limita sólo a emplazar para construcción del cierre, sino que en sus implicancias inmediatas alcanza a la individualización de titulares de dominios baldíos, y en algunos casos, a requerir la limpieza integral de aquéllos. Transcurridos los términos de emplazamiento y de verificarse incumplimiento a las órdenes impartidas, los infractores se harán pasibles de una pena pecuniaria de $ 2.000 de acuerdo con el artículo 11 de la ordenanza Nº 24/1970.

En esta municipalidad, y conforme con la ordenanza general en vigencia, los propietarios de lotes baldíos sin cierre deben abonar el 75% sobre avalúo, mientras que los baldíos con cierre efectivizan sólo el 45% sobre avalúo. De este detalle se desprende que los titulares de inmuebles sin cierre se ven afectados por el mayor impuesto aplicado por la Comuna.

Se exhortó a quienes encuadran en las situaciones puntualizadas, a regularizar las condiciones en que se encuentran los terrenos de su pertenencia. Informaciones sobre el particular se brindan a los interesados en la Sección Inspectores de la Dirección de Obras Privadas, ubicada en el primer piso del edificio comunal, sobre calle López de Gomara.

Las Heras

Trabajos de afirmado del terreno en calle Pedro P. Segura.

Reparación de arterias

LAS HERAS. — La Comuna realiza tareas de bacheo en calzadas como San Miguel, y es de esperar que dentro del plan se encuentre incluida Roque Sáenz Peña y adyacentes, que presentan profundas imperfecciones.

Las calles de tierra también son preocupación de las autoridades municipales, tal el caso de Pedro Pascual Segura, en el tramo comprendido entre Olascoaga y Lisandro Moyano. Los trabajos que se ejecutan consisten en la profundización y limpieza de cauces de riego, permitiendo un rápido escurrimiento de los líquidos y evitando el derrame hacia las propiedades privadas y roturas de calzadas. Con motoniveladoras se ha procedido al emparejado del piso, afirmándolo con ripio. El mismo trabajo se ha realizado en calle San Rafael. Esta antigua vía de comunicación se encontraba abandonada en su conservación. Por ubicar en la parte más baja del sector Este, a ella convergen los efluentes pluviales de la Cuarta Sección de la Capital, con la profundización de cunetas, los líquidos circularán sin inconvenientes hasta el canal Los Ciruelos, donde desagotan. Aprovechando la presencia de las cuadrillas de obreros en la zona, se proseguirá con el afirmado del piso de las arterias adyacentes y la poda del arbolado.

Si se tiene en cuenta que las calles en plan de mejoramiento dan acceso a sectores densamente poblados, la obra adquiere las características de un significativo beneficio para la zona Este lasherina.

San Luis

Horario de vuelos de Aerolíneas

SAN LUIS. — La empresa Aerolíneas Argentinas informó sobre los horarios de vuelos que interesan a esta provincia.

Los Boeing 737 efectúan viajes los días lunes, miércoles y viernes en los siguientes horarios e itinerarios: vuelo 546 sale de Buenos Aires a las 14.30, llega a Córdoba a las 15.30, sale de Córdoba a las 15.45 y llega a San Luis a las 16.30.

El vuelo 547 sale de San Luis a las 16.50, llega a Córdoba a las 17.35, sale de Córdoba a las 17.10 y llega a Buenos Aires a las 18.50.

Cursillo práctico de poda y nociones de fruticultura

SAN LUIS. — La dirección de Agricultura de la provincia, con la colaboración del INTA, ha organizado un cursillo práctico de poda y nociones de fruticultura a dictarse desde el 22 al 24 de julio, en el Centro Experimental de San Roque.

El horario tentativo establecido prevé para el jueves 22 del mes en curso, en las dependencias del INTA, en el horario de 10 a 12 "Introducción a la fruticultura"; el mismo día, de 14.30 a 17.30, en el Centro Experimental San Roque, "demostración de poda". El viernes 23, de 9 a 12, en el centro mencionado, "Práctica de poda"; idéntica actividad se cumplirá de 14.30 a 17.30. El punto de reunión será la agencia del INTA.

El sábado 24, de 9 a 12, en la agencia del INTA, "Revisión de las prácticas desarrolladas" y entrega de certificados de asistencia. Como instructor se desempeñará el ingeniero agrónomo Nicolás O. Valente, jefe de la AER (Agencia de Extensión Rural) de Junín, Mendoza. Los interesados podrán inscribirse gratuitamente en la dirección de Agricultura de la Provincia, Falucho y Junín, de 7 a 14.

Autoridades de gobierno durante la ceremonia.

Se entregaron 14 unidades habitacionales en Candelaria

SAN LUIS. — En adhesión a los festejos del 160º aniversario de la Independencia, el Instituto Provincial de la Vivienda y Urbanismo entregó 14 viviendas a adjudicatarios de la localidad de Candelaria.

Asistieron el ministro de Bienestar Social, vicecomodoro Alberto Fernando Azar; el subsecretario de Promoción y Asistencia de la comunidad, doctor Domingo Borna, el titular del Instituto, arquitecto Rubén Antonio Bonín y el interventor en Candelaria, señor Domingo Quevedo. Las casas han sido construídas en un solar donado por el señor Bonifacio Cabrera y fueron ejecutadas por la empresa Antonio Nogarol y cuentan con dos dormitorios, living comedor, cocina, baño y lavadero. Su estructura responde a las características antisísmicas y fueron construídas con una platea de hormigón armado; disponen, además de losa cerámica con viguetas pretensadas y mampostería de ladrillo hueco cerámico.

Las instalaciones sanitarias cuentan con agua fría y caliente, y se han entregado con calefón, cocina con pileta y mesada de material reconstituído.

El baño dispone de inodoro, lavatorio, ducha y conexión para bidet. Tanto en el lavadero, como en el baño y la cocina se ha efectuado el revestimiento de concreto alisado. En los dormitorios los pisos y los zócalos son de mosaico calcáreo, la instalación eléctrica es embutida, la carpintería es de madera y metálica, vidrios dobles, verja de ladrillos, las veredas perimetrales son de lajas de hormigón y los muros y cielorasos llevan pintura al agua, y al aceite y barniz en la carpintería.

Aclaran aspecto del viaje a Buenos Aires del gobernador

SAN LUIS. — Ante la publicación de una noticia originada en agencias noticiosas de la Capital Federal, la Dirección General de Difusión de la provincia informó lo siguiente: "El viaje realizado por el gobernador de San Luis, brigadier (R) Hugo Raúl Marcilese, tuvo como objeto entrevistar al brigadier general Orlando Ramón Agosti, en su carácter de integrante de la Junta Militar para tratar temas relacionados con su gestión al frente del Poder Ejecutivo de San Luis, y no revistió carácter protocolar como asevera la version periodística".

Concedió audiencias el gobernador de la Provincia

SAN LUIS. — El gobernador de la Provincia, brigadier (R) Hugo Raúl Marcilese, concedió diversas audiencias a representantes de entidades.

Ingresaron así al despacho de trabajo del jefe de Estado, el intendente municipal de Justo Daract, quien tras presentarle sus saludos le informó acerca de los planes de trabajo a encarar por la comuna a su cargo.

A continuación, recibió al presidente del Golf Club San Luis, señor Mariano Celorrio quien le presentó sus saludos protocolares. Con igual motivo fue la audiencia siguiente concedida al gerente de la Compañía Aérea Austral, señor Enrique César Landaburu.

El vicecomodoro Antonio Federico Funes, titular de la Junta de Defensa Civil interiorizó al mandatario sobre diversos aspectos de su gestión en ese ente.

Luego el presidente del Can Club San Luis, a quien acompañaban en la oportunidad integrantes de esa asociación, invitó al gobernador a presidir la habilitación de la 3ª Exposición Canina a realizarse en fecha próxima.

Ingresó a continuación la Comisión Directiva del Automóvil Club San Luis, para presentar al gobernador sus saludos y hacerle conocer inquietudes y necesidades de la institución.

Jurarán mañana nuevos enfermeros

El ministro de Bienestar Social, coronel (RE) Carlos Alberto Saborido Solier, mañana, a las 18, tomará el juramento de práctica a los egresados de la promoción 1975 de la Escuela Mixta de Enfermeros y Auxiliares Técnicos.

El acto se cumplirá en el salón de acuerdos del quinto piso de la Casa de Gobierno y tendrá un carácter de adhesión al "Día del Enfermero".

Estado del tiempo

MINIMA: 2,6ºC
MAXIMA: 23ºC

El Servicio Meteorológico Nacional informó que la temperatura mínima de ayer se registró a las 8.45 con 2,6 grados, en tanto que la máxima, con 23 grados, se anotó a las 16.10. El viento zonda que afectó a otras partes de la provincia, fue muy leve en el área de la ciudad.

A las 23, el termómetro indicaba 13 grados con 40 por ciento de humedad relativa ambiente.

Hoy

(Pronóstico oficial)

El pronóstico para hoy indica poca nubosidad con leve ascenso de la temperatura.

Dodge MESCHINI
RIOJA 1448 - Tel. 250800 - MZA

San Rafael

Asesoran acerca de normas de exportación

SAN RAFAEL. — Funcionarios de la sucursal San Rafael del Banco de la Nacion Argentina prosiguen en sucursales de la zona sur suministrando a la clientela que potencialmente está en condiciones de iniciarse en la materia de comercio exterior, sobre la politica que se viene aplicando en apoyo de esta actividad.

Motivan estas reuniones el propósito de alentar y promover las exportaciones en la zona sur de Mendoza. En esta oportunidad el gerente de esa sucursal Ricardo Mones Ruiz y personal técnico de la oficina de comercio exterior, se constituyeron en la sucursal Bowen, donde en compañia de personal de esa casa participó de reuniones con varios interesados en conocer el tema en lo que atane a la exportacion de fruta fresca y desecada, como asi también en vinos finos y comunes.

Los funcionarios informaron sobre cómo iniciarse en las exportaciones, su operativa e instrumentación y finalmente dieron a conocer el apoyo crediticio que en esta área contempla el Banco de la Nación Argentina; además se hizo conocer las ventajas resultantes de operar en el área de exportaciones.

Se nota interés y beneplácito en relación con esta politica que despliegan los funcionarios de la sucursal San Rafael en un aspecto que practicamente resulta desconocido, y los resultados que se vienen obteniendo a través del plan que se ha trazado la Oficina de Comercio Exterior de la sucursal San Rafael en esta materia, se espera que a muy corto plazo den excelentes resultados y la producción del sur mendocino se constituya en un fuerte pilar de la economia nacional a través del incremento de las exportaciones.

Notas sociales

María Teresa Cornet D'Hunval. - Su fallecimiento. — SAN RAFAEL. — Ha fallecido en esta ciudad la señora María Teresa Cornet D'Hunval, dama vinculada a tradicionales familias mendocinas. Su deceso se registra a los 81 años de edad, rodeada del cariño de familiares y amigos. Contaba muy pocos años cuando sus padres se radicaron en el departamento, Corrían por entonces los primeros años del presente siglo y San Rafael crecia al influjo de la colonización, especialmente de un elevado número de familias francesas a las que cupo decisiva participación en esa etapa del departamento.

En su juventud recibió una esperada educación moral y religiosa y una formación espiritual exquisita, aspectos que le permitieron brindarse con amor en ayuda del prójimo y estar presente con su sensibilidad y cariño cada vez que pudo ser útil a los demás. Se distinguió en los salones, por su belleza y tino trato en lo que conformó una etapa saliente en la vida de San Rafael. Su fé cristiana la volcó a través de distintas entidades religiosas entre otras la Comisión Pro Templo San Rafael, que es hoy la iglesia Catedral del sur mendocino y perteneció a la Congregación del Apostolado de la Oración.

Los años últimos los pasó en su hogar de calle Independencia. Con su muerte se pierde un pasaje principalísimo de esa vida que fuera historia de una de las etapas salientes de la Colonia Francesa que con el correr del tiempo se transformara en la ciudad de San Rafael. Muchas obras afianzó con su trabajo y su apoyo por aquel entonces, entre las que cabe mencionar la Sociedad Damas de Beneficencia, la Obra Don Bosco, y la cooperadora del Hogar de la Madre Obrera "Margarita Velasco de Herrero".

Formulan una recomendación a los ganaderos

SAN RAFAEL. — El Servicio de Lucha Sanitarias —SELSA— ha recordado a los ganaderos la obligatoriedad de denunciar la aparición, existencia o simple sospecha de animales afectados de Fiebre Aftosa. Tal medida está contempladas en disposiciones en vigencia y además, conviene a los intereses del ganadero y a los de tercero. Por otra parte, el incumplimiento de este requisito es considerado como una falta de colaboración, indiferencia, etc. y es sancionado con fuertes multas; con clausura del establecimiento, lo que supone prohibición absoluta de introducir o extraer del mismo, animales de cualquiera de las especies receptivas, entre ellos bovinos, ovinos, caprinos y porcinos.

Se ha destacado asimismo que cuando el ganadero cumple formulando de inmediato la denuncia, obtiene los siguientes beneficios: asesoramiento veterinario gratuito; no es sancionado con multas y el establecimiento no es clausurado, sino interdicto en forma provisional, mientras subsista el peligro de contagio.

La denuncia puede hacerse por escrito o telegráficamente a la comisión local de SELSA de San Rafael, Godoy Cruz 298; en General Alvear, en calle Ameghino esquina Zeballos o al Delegado de SELSA que le corresponda.

La Comisión local de SELSA ha recomendado a todos los ganaderos efectuar la denuncia en caso de que la enfermedad se presente entre sus animales y si ello ocurre en un establecimiento vecino, se debe aconsejar al propietario que formule la denuncia y si no lo hace, el hecho debe ser denunciado y se mantendrá el mayor secreto sobre el origen de la misma.

Gracias
Espíritu Santo
S. V. de S.
20|7|C|869|20|7

¡Gracias!
Espíritu Santo
POR EL FAVOR RECIBIDO
H.L.V. - R.E.R.
20|7|C|885|20|7

¡GRACIAS!
Espíritu Santo
POR EL FAVOR RECIBIDO
A. Q. F.

¡Gracias!
Espíritu Santo
POR LA GRACIA RECIBIDA
A. P.
20|7|C|886|20|7

Se realizó un campamento educativo

SAN RAFAEL. — La Escuela Normal realizó su segundo campamento educativo del que participaron alumnos de cuarto año del Bachillerato Biológico, cumpliéndose el mismo en la zona de Punta del Agua.

El lugar, ubicado a pie de monte y al este del cerro El Nevado, donde reina un microclima de temperatura benignas y sin viento, permitió la realización de todas las tareas previstas. Para el estudio del medio se efectuaron dos caminatas, una hacia el arroyo Punta del Agua y la otra hasta el Cajón de Maya donde se observaron las vertientes y los helechos que abundan en el lugar. También se efectuaron observaciones del cielo, mediante el telescopio portátil.

Se ha señalado que este primer campamento con alumnos del nivel secundario, es de preparación para un campamento de larga duración que se piensa realizar en el verano próximo y ha servido también para seleccionar a los alumnos que habrán de participar y los líderes del grupo.

El contingente que participó en este campamento estuvo integrado por veinte alumnos bajo la dirección y economato del profesor Francisco M. Testori; el profesor Juan Alberto Sánchez tuvo a su cargo el estudio del medio; la señora Elena S. de Zarlenga, a cargo de las niñas y el señor Enrique Zarlenga de los varones y el señor Carlos Pérez fue el cocinero.

Municipales

Delegado en La Llave. SAN RAFAEL. — Cuenta con nuevo delegado municipal el distrito de La Llave. Se trata del señor Antonio Rebollo, quien fue puesto en funciones por el director de Distritos de la Municipalidad. Este funcionario realizó una amplia recorrida que abarcó los distritos de Villa Atuel, Jaime Prats y Goudge, inspeccionando el estado de los trabajos que la municipalidad realiza en los mismos e interiorizándose por la prioridad de otros que encarará la Comuna, una vez finalizados los actuales en ejecución.

Productos alimenticios. — La Municipalidad ha hecho saber a los industriales y fraccionadores de productos alimenticios, que por resolución de la Subsecretaría de Salud Pública de la Provincia, continúan en plena vigencia las normas establecidas por el Código Alimentario Argentino Ley 18.294. Decreto 2.126/71 sobre fecha de envase y/o vencimiento para determinados productos envasados. Se señala que los productos alimenticios no están comprendidos en la resolución Nº 102/76 de la Secretaría de Comercio de la Nación, por lo que quedaban exento de obligatoriedad de marcar o consignar la fecha de envase.

Academia de Corte y Confección. — Dio comienzo el dictado de las clases en la Academia de Corte y Confección de la Municipalidad, que funciona en el local de la escuela Nº 444 "Triunvirato", de Goudge. Está a cargo de la profesora Odilia Guiñazú de Parajan, y funciona de lunes a jueves de 13.30 a 16.30.

Las personas interesadas en asistir a estas clases deberán concurrir a aquél establecimiento educacional, a fin de registrar su inscripción, por lo que se requiere que deben asistir munidas de sus documentos de identidad.

Dirección de Asistencia Social. — Esta dependencia de la Municipalidad ha solicitado la presencia de las siguientes personas: José Antonio Sánchez Barranco, Catania de Marábile Sonorio, Modesta Silvia González y Francisco Javier Torres. Los nombrados deberán presentarse en horario de 8 a 13, munidos de la documentación personal y la de su grupo familiar.

Actividades del intendente. - SAN RAFAEL. — El intendente municipal, coronel (R.E.) Edgardo Lorca, atendió a diversas personas que concurrieron a su despacho por variados motivos. Realizó luego una recorrida por la ciudad para observar diversas obras que se realizan en el radio de la ciudad y se dirigió a la Feria Municipal, donde recorrió y observó cada uno de los locales interiorizándose sobre los precios que se aplican.

Nuevamente en su despacho, recibió al interventor en la Dirección Provincial del Menor, mayor (R.E.) Raúl Alfredo Ahumada, que asistió acompañado por el contador Jorge Ramón Menéndez y el comisario mayor (R.E.) Carlos Rumbo Pelayes. Los visitantes, tras presentarle sus saludos, lo interiorizaron sobre el funcionamiento de ese organismo.

Secretaría de Deportes. — Ha reclamado a las entidades deportivas del Departamento, para que en el plazo de 15 días envíen la nómina de las respectivas comisiones directivas, como así la enumeración de instalaciones y necesidades. Los informes deben presentarse en la Secretaría de Deportes de la Municipalidad, sita en la planta baja de la Comuna.

Zona Este

San Martín

Eligió comisión directiva el Club de Leones

Palmira. SAN MARTIN.— El Club de Leones de esta ciudad eligió a su nueva comisión directiva por el período 1976-77. En reunión plenaria asumió la presidencia el señor Idelio Savio, luego que el titular saliente, señor Alberto Luna, reseñó la tarea cumplida durante su ejercicio. Se refirió a las iniciativas que el Club impulsó en beneficio de diversos sectores y el constante apoyo brindado a las inquietudes progresistas de la comunidad. En otro orden de cosas señaló los aportes logrados en apoyo de modestas escuelas de la zona y en la preocupación evidenciada por sus integrantes en la solución de problemas de interés cívico y comunales. Finalmente destacó el eficaz cometido del Comité de Damas, que durante el año desarrolló una positiva tarea en su misión de recaudar fondos, que fueron destinados a obras de interés común. Integran la comisión directiva, como presidente, el profesor Idelio Savio; vicepresidente 1º, señor Sebastián Llatsen; vicepresidente 2º, doctor Héctor Bernardo Gorostordoy; vicepresidente 3º, señor Juan Amicantonio; secretario, señor Omar Asís; prosecretario, doctor Ernesto Jesús Olcese Zavala; tesorero, señor Vicente García; protesorero, doctor Angel A. Pérsico; domador, señor Santiago Buongiorno; tuercerrabos, señor Alejandro De Paz y vocales, licenciado Adolfo Vera Maturana y señor Alberto Luna.

Rivadavia

Donan terreno para instalar tanque de agua

RIVADAVIA. — El Gobierno de la Provincia, mediante decreto Nº 1166, aceptó la donación de un terreno de 305 metros cuadrados que será destinado a la construcción de una planta de agua potable en el distrito Los Campamentos.

La Dirección de Tierras Fiscales del Ministerio de Hacienda, tomará posesión del predio donado por el señor Pedro Cobos y labrará el acta correspondiente.

Santa Rosa

La sagrada imagen traída de Italia.

Construirán un oratorio para el Cristo de la Piedad

LAS CATITAS. — En una provisoria capilla de esta localidad se venera desde noviembre del año anterior una imagen del Cristo de la Piedad, construido en Gelatone, Italia, y traída personalmente por el señor Antonio Fanuli, emigrante italiano radicado en esta desde 1957.

La imagen es la única copia existente en el mundo y fue realizada por el escultor César Galucci, de la provincia de Lecce, Italia, y posee un valor artístico ponderable ya que la calidad de la obra y la vivencia que manifiestan los rasgos fisonómicos de la imagen, impresionan vivamente a quien admire la belleza de esta escultura.

El señor Fanuli, gestor y realizador de la misión en Italia, fue acompañado por el cura párroco de este departamento, padre Tulio Pusterla, siendo ambos los portadores de este valioso fascimil, que hoy se venera en esta zona.

La imagen, que es visitada diariamente por quienes transitan por la ruta 7 tendrá su capilla definitiva, que se construirá con el aporte de la comunidad, para lo cual se ha abierto una cuenta de ahorro en la Sucursal del Banco Mendoza de esta villa, donde se pueden realizar las colaboraciones.

Una Asociación Pro - Construcción de la Capilla - Santuario al Santo Cristo de la Piedad, con sede en esta localidad, es la encargada de lograr lo proyectado y está integrada de la siguiente manera: presidente, Antonio Fanuli; vicepresidente, Antonio Fanuli; vicesidente, Osvaldo Castillo; secretario, Humberto Salafia; prosecretario, Oscar Pennissi; tesorero, Félix Armando Miguez; protesorero, Vicente Dinatale; vocales, Rolando Amprino, Miguel Caparroz, Juan Jury, Roberto Violino, Tomás Aguilera, Susana Pettini, Armando Zuñiga, María Dolores Pérez, Miguel Albornoz y América González; revisores de cuentas Domenico Dala Cia y asesor espiritual el padre Tulio Pusteria.

Plazo para el pago de tasas

SANTA ROSA. — La Municipalidad recordó a los contribuyentes en general que el 22 vence el plazo de pago de tributos municipales.

Informó también que esos pagos pueden efectuarse con el beneficio del 15 % de descuento, hasta la fecha indicada, vencida la cual desaparecen las franquicias establecidas oportunamente por ordenanza.

Varias donaciones recibió el Centro de Salud Nº 74

LA DORMIDA. - La preocupación e interés de esta comunidad por lograr un centro de salud o micro-hospital, que pueda atender eficientemente la salud de la población de la zona, es permanente y se manifiesta con hechos positivos.

La Unión Vecinal La Dormida, que es además la organizadora de los festivales anuales de la Cueca y el Damasco y que se ha propuesto aportar todo lo posible para integrar en el actual Centro de Salud Nº 74 "Dr. Dantis Abdón", que funciona en esta localidad, un micro-hospital, ha realizado importantísimas donaciones. Ultimamente adquirió elementos por valor de $ 40.000 consistentes en un equipo revelador de placas radiográficas, de una capacidad de 80 litros, y dos estufas eléctricas a cuarzo.

También el comerciante, señor José García, hizo llegar otra estufa similar; un grupo de comerciantes aportó dos cubiertas para la ambulancia del centro de salud local, y la Gomería Ticli de San Martín, obsequió el trabajo de revulcanización de cubiertas del automotor.

Estas donaciones fueron recibidas por el jefe del Centro de Salud, doctor Guillermo Juan, y entregadas en nombre de la Unión Vecinal por su presidente, señor José Mario Guzmán.

Dictan prórroga para el censo de inmuebles

SANTA ROSA. — La Municipalidad ha prorrogado hasta el 30 del corriente el plazo de entrega de formularios para el censo de inmuebles dispuesto oportunamente.

Hasta ese dia podrán ser cumplimentados los formularios, que deben presentar los propietarios de inmuebles ubicados en los radios urbanos de los tres distritos del departamento, en carácter de declaración jurada y que se encuentran afectados de los servicios municipales correspondientes.

Los formularios podrán ser entregados de 15 a 19 de días hábiles en oficinas comunales. Se informó que este plazo hasta el 30 del corriente mes tiene caracter de improrrogable y que vencido el mismo se aplicarán las sanciones que establece la ordenanza vigente.

oriente sus inversiones

La aceleración impuesta por el momento a la dinámica de los negocios constituye una de las razones de nuestra aparición en el escenario financiero local y nacional. Nacemos como Empresa de Servicios. Como una necesidad concreta ante el cada día más complejo espectro de opciones que acosan y presionan la urgencia de la decisión, muchas veces irreversible, que preserve la integridad del capital y que los acreciente, con la seguridad que da la experiencia y el respaldo que brinda el más actualizado conocimiento del mundo del dinero.

Nos hallamos en condiciones optimas para orientar sus inversiones. Ante la menor duda, consultenos. El ritmo del 76 exige el mejor consejo. Nosotros lo tenemos y a su entera disposición.

guiñazú sa inversora
BOLSA - BONOS - TITULOS
SARMIENTO 30 - MENDOZA - TELEFONO 243667

San Juan

La Nación financiará la compra de una planta de concentración

SAN JUAN. — La Cooperativa de Producción y Consumo "Minera San Juan", recientemente constituída, anunció que la Nación financiará la inversión total a fin de que la entidad adquiera la planta de concentración de minerales de la firma "Conmina", ubicada en Pocito. La decisión oficial fue confirmada por el titular de la Secretaría de Minería de la Nación, doctor Fernando V. Puca Prota, en una entrevista mantenida en Buenos Aires.

Este funcionario aseguró esa financiación de acuerdo con las normas establecidas en el régimen de promoción industrial. Respecto del costo de la planta de procesamiento, se ha mantenido la oferta formulada por los propietarios de "Conmina" a la Secretaría de Minería de la Nación en los primeros meses del año pasado, con valores indexados.

Por otra parte, se informó que todos los productores mineros de San Juan se han asociado a la cooperativa que, al asumir el carácter de producción y consumo, se convertirá en un instrumento idóneo para la promoción y reactivación de la actividad minera en la provincia.

Los productores señalaron que la producción nacional de minerales metaliferos y no metaliferos alcanzó el año pasado la cifra de 250.000.000 de dólares, en tanto las importaciones anuales llegan al orden de los 1.200 millones de dólares.

El sector interesado se entrevistó con el ministro de Economía, ingeniero Luis María Aróstegui, agradeciéndole el apoyo brindado por el gobierno. En la reunión participaron también el subsecretario de Producción, Industria y Comercio, ingeniero Enrique Basáñez Calvo; el delegado en San Juan de la Secretaría de Minería de la Nación, doctor Emore Borelli; el ingeniero José F. Hierrezuelo, funcionario del Banco Nacional de Desarrollo; el director del Departamento de Minería, ingeniero Juan B. Gregorini; el presidente del Centro Minero de San Juan, señor Eduardo Maturano y miembros de la Cooperativa Minera San Juan encabezados por su presidente señor Hugo Leonardi.

Cochinilla

SAN JUAN. — Se iniciará un operativo de control y lucha contra la cochinilla de los olivos, que ha aparecido en la zona de Pocito.

La Dirección de Agricultura informó que, a diferencia de la cochinilla conocida como la llamada "gris" y "blanca", la aparecida ahora "de las yemas", ataca las yemas de los olivos y no permite el desarrollo de la parte foliar, lo que impide la fructificación.

La comisión de la campaña fitosanitaria realizará pulverizaciones en calle cinco y Vidart, en terrenos de propiedad de Clancay.

Interventor en el Casino

SAN JUAN. — Fue puesto en funciones el interventor del Casino Provincial, contador público nacional Orlando Julio Adarvez, quien remplaza al capitán Francisco Miguel Faner, quien se reintegró a su unidad militar.

La ceremonia fue presidida por el subsecretario de Asuntos Sociales, doctor Eduardo Raúl Martínez Galvani.

CRONICA POLICIAL

En Tupungato y Tunuyán unas 1.000 has. están bajo el fuego

TUNUYAN — Incendios de grandes proporciones, que hasta la noche de la vispera afectaban extensas áreas en las zonas rurales de Tunuyán y Tupungato, se declararon ayer.

Las llamas, que alcanzaban alturas realmente inusuales, se observaban desde larga distancia y entre los pobladores del lugar existía una gran preocupación ante el avance del fuego.

El primero de los siniestros se declaró el domingo en la zona de San Pablo, en el distrito Los Arboles, en la propiedad de Díaz Valentín. Afectó, aproximadamente 400 hectáreas y se teme por los daños que pueda haber ocasionado en el ganado menor y en algunas viviendas, ya que en la zona se tiene conocimiento que existirían algunos puestos.

Si bien se declaró el domingo, ha trascendido que recién ayer en horas de la mañana se dio conocimiento al Cuerpo de Bomberos de Tunuyán, al parecer porque los pobladores del lugar creían que podrían extinguirlo. No obstante el fuerte viento zonda que comenzó a soplar en la mañana de la vispera en esa zona, hizo que la gente del lugar diera aviso a los servidores públicos.

Otro siniestro de grandes proporciones se declaró en el día de ayer en el punto que sirve de límite a este departamento con Tupungato a poca distancia del distrito Villa Seca en dirección noroeste.

El desusado incremento que tomaron las llamas hizo que se requiriera colaboración, no sólo al Destacamento de Bomberos de Tunuyán, sino también a la Dirección Provincial de Vialidad y a las municipalidades de Tunuyán y Tupungato. De estas últimas dependencias facilitaron camiones tanques y personal. En total trabajaban hasta anoche para sofocar los siniestros la autobomba del Cuerpo de Bomberos de Tunuyán, donde debió convocarse al personal franco y de servicio, y otros cuatro camiones tanques de la Dirección Provincial de Vialidad y las comunas nombradas. Colaboraban también los vecinos del lugar.

A las 20 de anoche el jefe de la División Bomberos de la Provincia se comunicó telefónicamente con el Cuerpo de Bomberos local a fin de que se le brindara un panorama mas o menos completo de la situación. Pero según trascendió no pudo suministrársele mayores datos a raíz de la falta de comunicación con la zona del siniestro y, teniendo en cuenta que el personal que viajó a la zona, se encontraba en ese momento trabajando, de manera que se desconocían en este destacamento mayores datos respecto a los siniestros.

Se hizo saber asimismo en la Comisaría 20 de Tupungato que para aproximadamente las 21 de anoche se aguardaba la llegada de dos autobombas del Cuartel Central de Bomberos con su correspondiente personal.

Sobre Tunuyan se registró durante la tarde de la vispera una lluvia de cenizas lo qué da idea de la magnitud de los siniestros, sobre todo si se tiene en cuenta que el sitio de los incendios, dista de esta ciudad, aproximadamente, unos 35 a 40 kilómetros. En total se cree que hasta las 21 de anoche unas 1.000 hectáreas ardían a pesar de la dotación de bomberos y de los colaboradores que en ese momento trataban de extinguir las llamas.

Menor de tres años arrollado por un camión

En una propiedad de General Alvear, un camión arrolló a un niño de tres años y le causó heridas fatales. El trágico episodio ocurrió en un inmueble ubicado en las calles Chacabuco y Circunvalación de ese departamento.

El vehículo de carga dirigido por Raúl Hugo Sequeira Rufino se desplazaba por el interior de la finca, cuando imprevistamente atropelló al menor provocándole aplastamiento de cráneo.

En un campanario se encontró un cadáver

BUENOS AIRES, 19 (Télam) La vecina ciudad de Burzaco ha sido conmovida por el insólito hallazgo del cadáver de un hombre joven pendiendo del campanario de la iglesia de la Inmaculada Concepción y que, según médicos forenses, se encontraría allí desde hace más de cuarenta días.

El cadáver fue localizado ante comentarios de algunos niños de la zona, quienes mencionaban la existencia de un muñeco en el campanario. Ante la insistencia el párroco de la iglesia, R. P. Luis Romero subió a la cúpula donde se encontró con el macabro espectáculo.

Inmediatamente tomó intervención la policía local que caratuló el sumario como "muerte dudosa, suicidio involuntario".

Suponen las autoridades policiales que la víctima —o sus victimarios— tenían un conocimiento preciso del lugar, pues para llegar a él es necesario sortear una serie de galerías y una escalera caracol sumamente deteriorado.

No obstante la hipótesis policial, que recién se completará cuando se logre la identificación del muerto, se tejen ya diversas conjeturas sobre este extraño caso. Hay quienes opinan que se trataría de alguien con sus facultades mentales alteradas y otros suponen que sería un fugitivo de la justicia quien, acorralado, optó por el suicidio.

El esclarecimiento del hecho está en sus primeros planteos. Los pasos iniciales han sido dados: el envío del cadáver a la morgue local para su autopsia y la remisión de las huellas digitales a las policías bonaerenses y federal para la identificación. Esta tarea no será fácil debido al tiempo transcurrido desde el deceso. A medida que se vayan descartando los antecedentes desechables la investigación se encaminará entonces a dilucidar tan extraño suceso.

Detenidos por robar en una tienda

Efectivos de la Dirección Investigaciones —dice una información oficial—, en el interior en el negocio denominado "Tienda Makob", sito en las calles 9 de Julio y Gral. Paz Ciudad, sorprendió a dos hombres y una mujer, dos de ellos entretenían al vendedor de la casa, mientras el restante sustraía mercaderías. Al ser sorprendidos se dieron a la fuga pero fueron aprehendidos uno de los hombres y la mujer, identificados como Manuel Francisco Amigo y Elba del Carmen Pintos, ambos chilenos, a quienes se les conocía por hechos similares, estableciéndose que se encontraban en libertad condicional. Se les secuestró la mercadería sustraída.

Posteriormente fue aprehendido el restante individuo que resultó ser, Alfonso Alfredo Rivera Cisterna, chileno, de 28 años, "punguista". A este se le secuestró "dos camisas, una casaca, y otras prendas de vestir", que declaró haber adquirido con el producto de su actividad de "carterista".

PARA SU FRACCIONAMIEN
confíe en la experie

VALMARCO
A.V.D.
EQUIPOS AUTOMATICOS PARA EMBOTELLAR
Supertap
CAPSULAS "PI (TAPA ROSCA)
ah
LINEA COMPLETA PARA FRACCIONAMIENTO EN
REPRESENTANTES EN CUYO
ACOSTA Y RODRIGUEZ
Pedro B. Palacios 1
Tel. 218881-25270

Estamos pensando la forma en que usted gane con tranquilidad, y ya tenemos seis buenas maneras para hacerlo!

- Administración de propiedades
- Asesoramiento contable, legal y financiero
- Urbanizaciones
- Compra-venta de inmuebles urbanos y rurales
- Exportaciones - Importaciones
- Seguros

CONTA
9 DE JULIO 1221 - M
TEL. 25
CONSÚLTENOS!
Su interés es el nuestro.

Detalles netamente arquitectónicos para crear y enfatizar el espacio

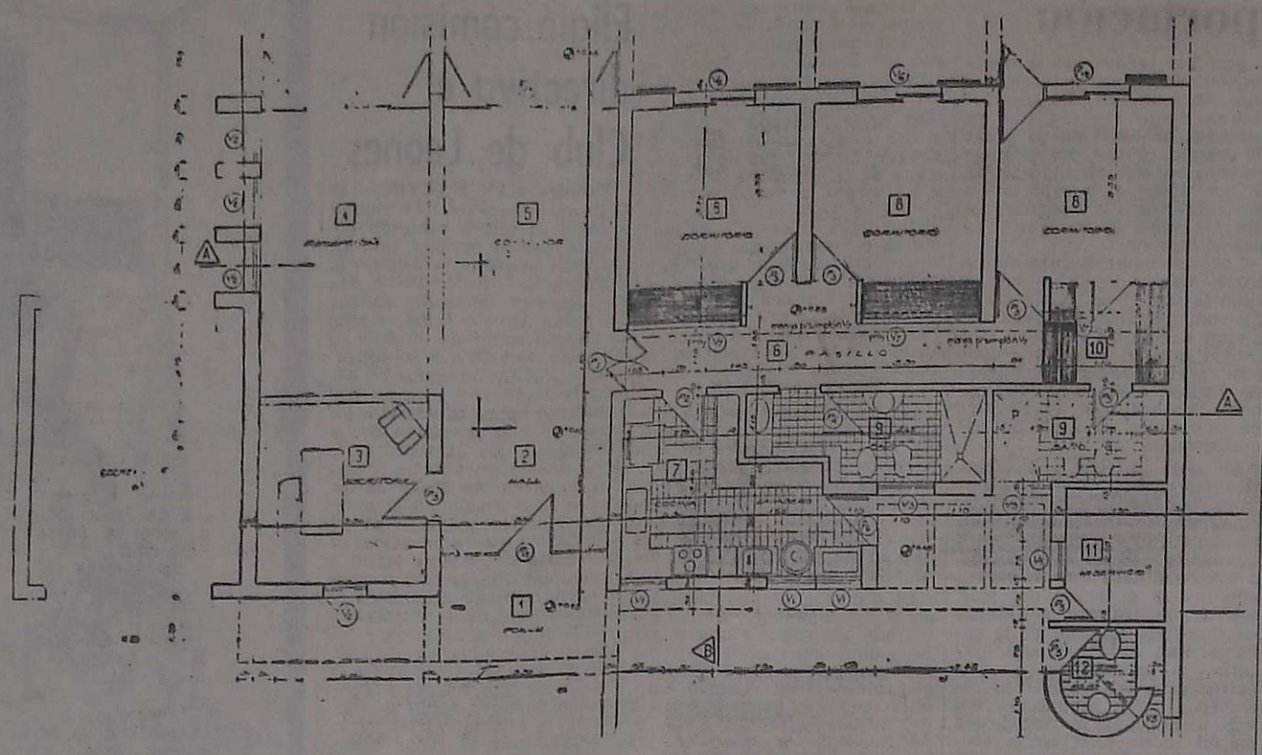

La Puntilla es un distrito de Luján muy próximo a nuestra ciudad, que hasta hace pocos años ofrecía albergue veraniego a unos pocos terratenientes de la zona. Apretado entre las últimas estribaciones de los cerros y el Canal Zanjón, brinda la presencia de viejos viñedos bajos, almendros y durazneros primaverales, más los sauces y álamos que marcan la fisonomía típica de nuestra región. Y en verano regala la brisa fresca que el agua del río empuja de sur a norte.

Con la construcción de la ruta internacional a Chile, que a esa altura corre contigua a las vías del Trasandino, La Puntilla ha ganado el beneficio del silencio al dejar de ser camino forzado hacia Chacras de Coria. Este detalle y la proximidad de la ciudad y su mundo, han determinado que muchas familias eligieran el lugar como sede de viviendas permanentes. Su fisonomía edilicia se ha enriquecido ya con varias construcciones de importancia, casi siempre contiguas a los viñedos y frutales.

Quien transite la solitaria calle Francia hacia el Oeste, encontrará de pronto, entre Roca e Yrigoyen, sobre su derecha, vale decir, con frente al Sur, una larga sugestiva reja de hierro, que cierra el paso hacia una casa grande, cubierta por cinco bóvedas paralelas, y que comienza o termina en una hermosa torre cilíndrica de ladrillo rojo muy trabajado.

La presencia de esta casa enfatiza el silencio que ahí nos rodea.

Es la que ilustra esta página, y que ha sido proyectada y construida bajo la dirección de los arquitectos Pedro O. Mayol y Liliana Pescarmona, para residencia del ingeniero Magín Guillermo Mayol y su joven familia. El dueño de casa tuvo a su cargo, lógicamente, el cálculo y dirección de las importantes estructuras de esta obra.

Presentación

Antes de analizar esta casa, se impone aclarar que el calificativo de grande que le dimos, no responde a la realidad, sino a la sensación visual que provoca su súbita presencia. El terreno sí lo es. Son 900 metros cuadrados, con un generoso frente de 22.50 metros, este último totalmente utilizado por la construcción. La casa habitación en sí, solamente ocupa una superficie de 161 metros cuadrados cubiertos, a los que hay que sumar 17 metros de aleros y unos 12 de la cochera, para totalizar los 190 de la construcción.

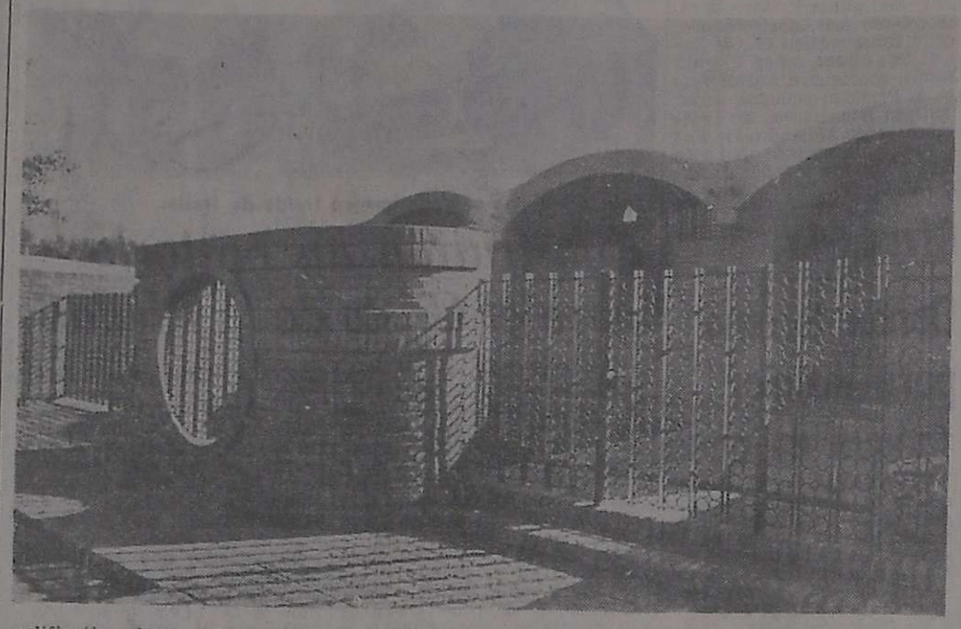

La planta que reproducimos nos muestra una casa desarrollada sobre un eje paralelo a la fachada —que ocupa en toda su longitud— ubicando en la parte posterior, mirando al Norte, todos los ambientes principales del estar diurno y del nocturno, vale decir, los tres dormitorios, más la recepción y el comedor. El frente, que mira hacia el Sur, da cabida al recibidor, un cuarto destinado a estudio de los dueños de casa, más todas las dependencias de servicio, incluyendo los baños, la cocina, el lavadero y un cuarto con su baño contiguo, pensado para los colaboradores permanentes o transitorios que ocupe la familia. Con las estancias que hemos enumerado, los proyectistas han satisfecho las premisas de obra, conformando a los dueños de casa, ambos profesionales, que deseaban disponer de un cuarto donde recibir eventuales visitantes ajenos a la intimidad familiar.

El espacio

La fachada de esta vivienda, con su notable reja, sus muros y su torre de ladrillo visto, sus cinco bóvedas proyectando la esbeltez de sus arcos nacia adelante, define nítidamente un espacio exterior íntimo. La casa, muy retirada de la línea municipal, no avanza idealmente hacia el exterior, por que la reja alta de hierro, más un pesado muro central, se lo impiden. Sin embargo el cierre, que desafiante grita su presencia, es transparente y permite la comunicación visual entre exterior e interior. Pero al mismo tiempo crea un espacio exclusivo de gran amplitud ambiental.

Esta síntesis espacial se repite en el exterior con el patio de servicio, también sobre la fachada, que se encuentra separado del resto por la transparencia de la reja, y, de la calle, por un muro elevado de ladrillo visto. En la parte posterior, el enorme espacio verde que la amplitud del terreno deja físicamente libre, en la práctica resulta atrapado por una pérgola, unos canteros y una churrasquera, todos de construcción maciza, que penetran en él como una prolongación de la casa. Resulta un espacio integrado, que en cierta medida contribuye a que el conjunto aparezca mayor.

Esta suerte de énfasis de la presencia espacial, que tanto hace a la esencia de lo arquitectónico, se repite en el interior, brindando al observador una suerte de espejismo de amplitud en todos los rincones.

Evidentemente es un acierto de la correcta conjunción del diseño con los más mínimos detalles de construcción y elección de materiales.

Entre los primeros detalles anotamos las ventanas con su curva en forma de arco inferior, que se contraponen a las bóvedas y acentúan la calidez y la amplitud espacial de éstas; la doble iluminación de los dormitorios mediante una ventana ubicada sobre los placares, gracias a la diferencia de altura entre la bóveda que cubre el dormitorio y el techo plano de los ambientes contiguos; la flexibilidad de ciertos cierres y pérgolas interiores de madera, que aumentan la zonificación visual, y los enormes ventanales del

(Pasa a la Pág. 9, Col. 1ª)

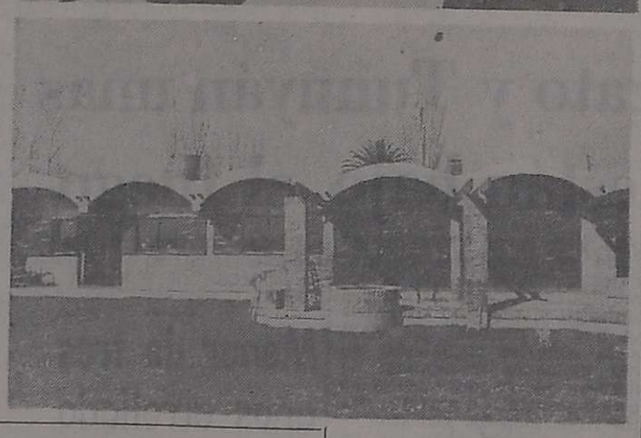

En la parte superior la planta de la vivienda. Las ilustraciones corresponden a detalles del frente y la parte posterior de la vivienda.

TOLDOS DE ALUMINIO CUYO
BELGRANO 1286 - TEL. 220217 GODOY CRUZ
Al mejor precio y en solo 24 hs. agregue un ambiente más en su hogar. Garantía escrita. Fabricamos cortinas americanas y herrería en general
FINANCIACION
Solicite técnico sin compromiso

SOMECA s.a.
SOCIEDAD MENDOCINA DE CALES Y AFINES
TECHO PLAST
TECHADO PLASTICO
TAMBOR 200 LITROS $ 9.750
LINEA IGGAM
REVESTIMIENTOS - MAYOLICAS
SALPICRETE
PRECIOS Y PLANES ESPECIALES A EMPRESAS CONSTRUCTORAS Y REVENDEDORES
ZONAS DISPONIBLES PARA SUB-AGENTES
URQUIZA 357 TEL. 250158 - MZA.
PROXIMAMENTE PARAGUAY 2532/44 - Mendoza

DE PARED A PARED...
ALFOMBRAMIENTO
ATLANTIDA
Quien sabe de alfombras prefiere ATLANTIDA"
VISITE NUESTRO MONUMENTAL SALON—EXPOSICION
MELTOCUYO SA MELTOCUYO
ADOLFO CALLE 318 — SAN JOSE MENDOZA

GABI REVESTIMIENTOS
Tiene lo que Ud. necesita en:
PISOS: Cerámicos, goma, alfombras y parquet
AZULEJOS: decorados con modelos propios
REVESTIMIENTOS: Vinílicos, madera, metal y blasiris
PUERTAS PLEGADIZAS | GRIFERIA ARTSANAL
CIELORRASOS | CORTINAS
Vea exposición en
FERIA DE LAS INDUSTRIAS MENDOCINAS 915 - T. E. 292087 - MENDOZA
20|7|F|20|7

ALFOMBRAMIENTOS DE PARED A PARED
PISOS CERAMICOS ESMALTADOS
Planes de 5-8 y 10 meses
SCALA
Gutiérrez 492 esq. Chile. Tel. 252537 - Mza.
20|7|F|20|7

Un piso diferente bajo sus pies! PISOS PLASTICOS
PRACTICOS, DURABLES, ECONOMICOS
Flexiplast 30
flöörflex
Distribuidores Zona Cuyo:
PLASMAR S.A.
Colón 255 - Tels. 246727 - Mza.

KVA ARGENTINA
• MATERIALES ELECTRICOS
• FERRETERIA INDUSTRIAL
SALTA 1453/62 - TEL. 218224
SUC. SAN MARTIN: SARMIENTO 286 TEL. 21381.
20|7|F|31|8|A

vivienda y confort

ESTUFAS-CHIMENEAS
de cobre - hierro a leña y gas
Artesanía en General
Cuperfi
SAN MARTIN 1786
Tel. 292197 - Godoy Cruz

FOTOS CARNET
FOTO ALADINO
RETRATOS - CREDITOS
San Juan 1392 - Tel. 218285
27|5|F|Pte.|A

LOS MEJORES PRECIOS DEL PAIS
PLACARES Y PUERTAS PLEGADIZAS
BRANCATELLI
Construcción en maderas
Finas terminaciones
— CREDITOS —
UNICO FABRICANTE
Fábrica: A. Calle 423 - Dorrego - Teléfono 240016
20|7|F|90034|20|7

ALFOMBRAMOS DE PARED A PARED
CARPET HOUSE
con las mejores marcas:
variedad en alfombras dibujadas:
Atlantida
Saionara
Dragui
Nordico
Witteminster
Artex de Novilon
RUFINO ORTEGA 173 - A TEL. 244964

LE OFRECEMOS LOS MEJORES SERVICIOS!
EN HIERROS
• HIERRO REDONDO PARA CONSTRUCCION
• PERFILES DE HIERRO: REDONDO, ANGULOS, PLANCHUELAS ELES, TES, IPN, UPN, NORMAL Y AMERICANO.
• CHAPAS HIERRO GRUESAS Y FINAS
• CHAPAS GALVANIZADAS CANALETA Y LISA
• CAÑOS NEGROS Y GALVANIZADOS - ACCESORIOS
• ALAMBRES - ELECTRODOS
• CHAPAS CANALETA - DOBLECRESTA - TRAPEZOIDAL Y PERFILES DE ALUMINIO "KAISER"
• CABLES DE ACERO
Y EN SANITARIOS
• BANADERAS Y ARTEFACTOS DE LOZA BLANCOS Y DE COLOR
• BRONCERIA - PILETAS Y MESADAS ACERO INOXIDABLE, HIERRO FUNDIDO ESMALTADO - GREES
• CAÑOS Y ACCESORIOS HIERRO FUNDIDO, HORMIGON COMPRIMIDO E HIDROBRONZ
• PLOMO Y ACCESORIOS - SOLDADURAS
• REVESTIMIENTOS - CAÑOS FIBROCEMENTO - PVC Y POLIETILENO
HIERROMAT
Presta Servicio al País que se Construye
RIOJA 1150 - TEL. 247972 - 243961 - 246821 CIUDAD
MITRE Y EMILIO CIVIT (GUAYMALLEN) - TEL. 258492 - 251635.
En San Rafael: Av. Mitre 826 Tel. 22613-24455
En San Juan: Gral. Acha 586 Sur Tel. 24279 24742

parquet
PEDRO BAJDA e HIJOS
BENAVENTE 4325
Tel. 261627
VILLA NUEVA
GUAYMALLEN
MENDOZA
BAC pub. s.a.

ACEROTUB CUYO S.A.
División de OKs. Hnos. y Cía. SACIFA
DISTRIBUIDORES DE ELECTRODOS CONARCO
Un electrodo para cada necesidad
La más amplia línea dentro de cada tipo de toda la gama de diámetros requeridos. Amplio stock. El mejor precio y las mejores bonificaciones. Consúltenos.
CARRIL CERVANTES 2330 - GODOY CRUZ TELEFONOS: 221569 - 225101

L.I.M.C.E.C.
LIGA MENDOCINA DE LUCHA CONTRA EL CANCER
El Cáncer es curable, consulte a tiempo
INSTITUTO DE ONCOLOGIA
MONTECASEROS 1020, Cdad. Tel. 44591

Spanacustic el cielorraso práctico.

die pone más ntajas entre usted l techo:
modidad dera las peraturas en erno y verano.
ndio orbe notablemente uido ambiente.
Economía
Se instala en pocas horas mediante un sencillo sistema de suspensión, sin desalojar el ambiente.
Seguridad
Su material –fibra de vidrio– es totalmente incombustible. No se mancha ni altera con la humedad. Rechaza hongos y bacterias.
Manvilglas
Instalamos con personal capacitado
Asesoramiento gratuito
Distribuidor
deniel
MARTIN 1024 Y SUCURSALES Tels.: 292233 - 292257

ENCOFRADOS METALICOS PARA HORMIGON
Tableros
Viguetas extensibles
Puntales regulables
Encofrados para columnas
Encofrados especiales
HOESCH ARGENTINA S.A.I.C.
Carlos Pellegrini y Viamonte - V. Alsina
Tel: 208-8035/39 y 8030
HOESCH
REPRESENTANTE EN MENDOZA ACERMET S.R.L.
T. Di Tella 154 - Godoy Cruz - Mza.
Tel: 224925 - 220680
TELEX 043-735

AGUSTIN O. POLLARI
Moderna Fábrica integral de toldos de aluminio
ARASOL
EL UNICO QUE CONSIGUIO PONER NERVIOSO AL SOL
Calidad - Seriedad - Precio - Financiación
Exposición y ventas: CORDOBA 417 - TEL. 252186
Fábrica: CORDOBA 149 - TEL. 221028 - GODOY CRUZ - MZA.

vivienda y Confort

La presencia del espacio interior

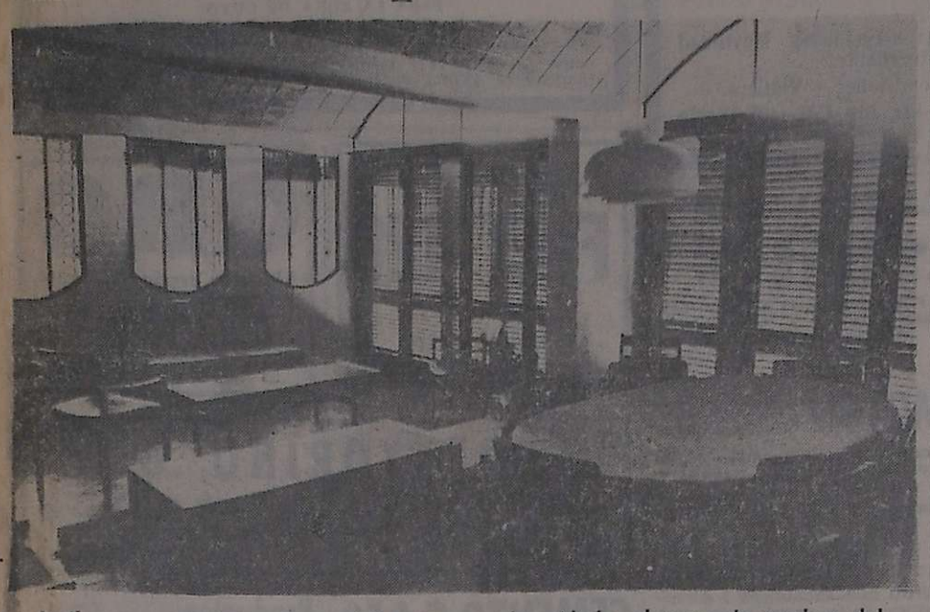

Arriba, aspecto del conjunto del estar-comedor. Abajo, el muro de madera del recibidor, que puede removerse.

(Viene de la Pág. 8)

estar-comedor que permiten la penetración del sol y el verde exterior.

Los materiales utilizados son sumamente cálidos. Las bóvedas son de ladrillo visto y los pisos, en consonancia, de calcáreo rojo tipo español. La madera, profusamente utilizada, es de cedro en su tono natural, y el hierro de la enorme reja exterior, se prolonga a las protecciones de las aberturas, con idéntico diseño.

Soore el particular cabe destacar la primacia de la curva, que tiene por exponente máximo las bóvedas, pero que se agitan en la torre que culmina con el tanque de agua y que en base contiene el baño de servicio, que lógicamente es curvo; en el dibujo de la reja; en el atrayente y pesado muro del frente, con su simbólica ventana redonda; en los canteros de la parte posterior, en la forma de las ventanas y en todos los rincones.

Los revestimientos aportan en general su cuota de calidez; tal el caso de los azulejos decorados que cubren los muros de los baños y la amplia cocina.

En síntesis, los proyectistas no han descuidado los detalles para el logro de un conjunto armónico premeditado, imponiendo una férrea dirección a una mano de obra experta, que se pone de manifiesto en la cuidada colocación del ladrillo visto, en la textura del hormigón desnudo de algunas estructuras, en la impecable presencia de los pavimentos, en la filigrana de la reja y, en general, en la correcta colocación de los distintos materiales.

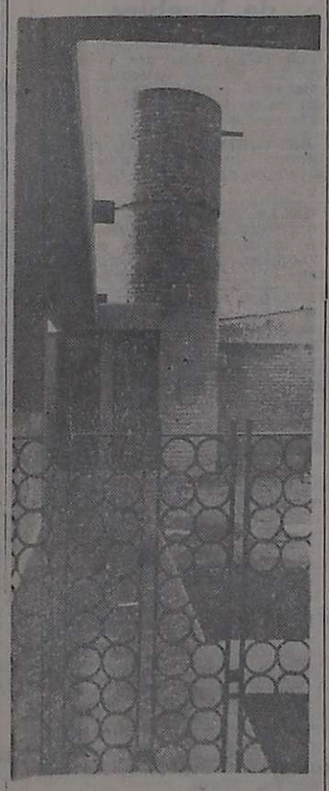

Cónclave de OEA en relación a la vivienda popular

Entre el 14 y el 17 de este mes, se reunieron en la ciudad de Córdoba los seis centros de investigación de nuestro país que participan del programa llamado "Vivienda Popular de la Organización de los Estados Americanos".

El grupo de nuestra provincia, que trabaja en el Instituto de Zonas Aridas (I.A.D.I.Z.A.), estuvo integrado por su director, Arq. Enrico Tedeschi; el ingeniero Agustín Reboredo y los arquitectos Mirza Basso, Alberto Cutropia, Adolfo Mallea, Ernesto Tonelli y Susana Yáñez.

Estas periódicas reuniones de trabajo de los investigadores que se desenvuelven en las distintas regiones argentinas, tienen por objeto evaluar el avance de los trabajos en desarrollo, aparte de unificar criterios y pautas para los próximos trabajos a em-

PINTURAS ESMALTES LACAS
SOPLETES RODILLOS PINCELES
Pinturerias VIDAL
MENDOZA SAN JUAN RIVADAVIA - SAN MARTIN

ALGO NUEVO BAJO LA LLUVIA Y EL SOL
Vizcaino
TOLDOS DE ALUMINIO
• TOLDOS PLEGADIZOS DE ALETA REGULABLE (PATENTADO)
• TOLDOS FIJOS DE ALETA REGULABLE
METALURGICA CANO
RECONQUISTA 1350 V. HIPODROMO TEL. 223735 - G. CRUZ
(Esq. Paso de los Andes al 500)

Para Comprar Barato..!
Sanitarios GRIMA
Ofertas Especiales

JUEGO DE BAÑO, loza blanca. Compuesto de inodoro ,bidet y lavatorio	$	3.900
VALVULAS ESCLUSAS 1/2	$	398
VALVULAS ESCLUSAS 3/4	$	430
CAMPANA, de lujo, frente acero, con luz y extractor	$	9.500
BOTIQUIN 3 cuerpos, de fórmica-lujo	$	3.500
COCINA 3 hornallas y parrilla	$	9.500
BOTIQUIN 1 cuerpo	$	950
ESTAÑO, 33% "Solis", el Kg.	$	1.100
PLOMO, el kilo	$	139
RUBEROID Nº 15	$	850
JUEGO LOZA de color, 1ª calidad	$	7.500

AMOBLAMIENTOS PARA COCINA
Urquiza y Montecaseros. T. 253842 y 251206
1|7|F|29 7-AD
AZULEJOS "SAN LORENZO" - LOZA Y ACCESORIOS "FERRUM" Y TODA LA LINEA DE MATERIALES PARA LA CONSTRUCCION.
EXPOSICION - VENTAS

LO MAS NUEVO!
SIMIL - VIDRIO
• REFORZADO CON FIBER GLASS
• IRROMPIBLE
• TRASLUCIDO
• DECORATIVO
• SEMIRIGIDO
• IDEAL PARA MAMPARAS PUERTAS Y PORTONES
METALURGICA PLATA Y PLATA
AV. SAN MARTIN 1065 TEL. 221543 - G CRUZ

ALUMINIO
CHAPAS ESPECIALES PARA CARROCERIAS
SCAIOLA ALUMINIO
mendoza
BELTRAN 225 T.E. 218023

Notas sociales

Bodas de oro

El señor Nicolás Menegozzi y su señora Catalina Bertino cumplirán cincuenta años de matrimonio el 1º de agosto. Con tal motivo sus hijos harán oficiar una misa de acción de gracias ese día, a las 11, en la parroquia San Vicente Ferrer

Bodas de plata

Con una misa de acción de gracias que se rezará mañana, a las 20, en la capilla del Colegio María Inmaculada (San Martín 147), celebrarán las bodas de plata el señor Juan Moreno Albaceti y su señora María Murgo. El oficio ha sido pedido por las señoras Emma Fragapane de Aldeco y María Ester Fragapane de Rodríguez.

Casamientos

Quedará consagrado el sábado a las 12, en la iglesia Santa María, de La Lucila, Buenos Aires, el matrimonio de la señorita María Haydée Ruda Arnold y el señor Roberto Lavista Seguí. Serán padrinos por la novia, el doctor José María Ruda y su señora María Haydée Arnold Pellegrini y por el novio, el señor Roberto Lavista Llanos y su señora Silvia Seguí del Carril.

—El casamiento de la señorita Ana Nilda Hassan y el señor Jorge Alberto Frugoni se bendecirá el sábado, a las 12.30, en la parroquia de San Juan Maron.

Reuniones

La señora Adriana Mena Cisternas de Cubillos, que festejó su cumpleaños, recibió el saludo de sus amigas.

—En ocasión de cumplir años la señora Josefina Boulin Raffo de Nazar, reunió en un té a sus amigas.

—Ivana Estela Gaviola reunirá a sus amistades hoy, en el Andino Tenis Club, para festejar su cumpleaños.

Demostraciones

El doctor Dorando Filippini y su señora Blanca Díaz Barach agasajaron con una comida, en su residencia de San Martín, a la señorita María Cristina Culotta Rivas, quien en breve viajará a Europa.

Reuniones benéficas

Hoy, a las 16.30, en Gutiérrez 420, se servirá el té mensual de la Asociación Cristiana Femenina de Mendoza, que preside la señora Cenobia Panelo.

—La Conferencia Vicentina El Tránsito se reunirá mañana, a las 16.30, en Alberdi 523.

—La señorita Agustina Mayorga Galigniana, presidenta de la Conferencia Vicentina El Carmen, ha convocado a sus socias a la asamblea ordinaria que se realizará mañana, a las 16, en Alberdi 523. En la oportunidad se procederá a renovar la comisión directiva, por lo que se ha pedido puntual asistencia.

Enfermos

Enferma, la señora Ana María Bermejo de Navarro.

—Es satisfactorio el estado de la señora Rita Susana Barroso de Paz Herrera y el de su hija Claudia Roxana.

Viajeros

De Paraguay, la señora Rosa Alina Palencia de Guevara.

—A Buenos Aires, las señoras Sara López Jordán de Correa y Carmen Angélica Jofré.

—De Córdoba, el doctor Daniel Quiroga, su señora Diana Day Raffo y sus hijos.

—A Mercedes, San Luis, el señor Federico Bunge, su señora Silvia Villanueva Videla y el señor Rodolfo Villanueva Lencinas.

—De Buenos Aires, el arquitecto José Eduardo Saraví Cisneros, su señora Elena Galeano Zapata y sus hijos María, José Eduardo y Gimena.

—A Buenos Aires, las señoritas Fanny Mercader Zapata y María Fernández Sanjurjo.

—De Buenos Aires, la señora Iris Nélida Soler de García.

De Buenos Aires, la señora Elcira Gara y Vélez de Peñaloza y sus hijos Gabriel, Mariana, Carolina y Sara Edith.

—De Buenos Aires, la señorita Agustina Mayorga Galigniana.

—De Santa Fe, las señoras Julieta Olcese de Aldao, Julieta Aldao de Giménez Melo y sus hijos Jorgelina, María Laura y Pablo; la señorita María del Rosario Gago.

—De Buenos Aires, el teniente coronel Bernardo Fernández Peláez, su señora Edith Speroni y sus hijos Mónica y Bernardo.

—A Buenos Aires y Córdoba, el arquitecto Jorge Luis Bobillo y la señorita Leticia R. Bobillo.

—De Buenos Aires, el señor Diego Pérez Colman.

Misas y funerales

Se oficiarán misas:

Hoy, a las 19, en la parroquia del Inmaculado Corazón de María, por las almas del señor Joaquín de Rosas Taboada y de la señora María Adela Couto Sciesa de De Rosas Taboada, ofrecida por su madre, hijos y nietos, al cumplirse el 15º aniversario de su fallecimiento.

—Mañana, a las 19, en la parroquia del Inmaculado Corazón de María, por las almas del señor Antonio Villegas, de la señora Carmen Capetillo de Villegas, de la señorita Josefina Villegas y del señor Daniel Villegas.

—Hoy, a las 18.30, en la capilla del Colegio María Auxiliadora, por el alma del doctor Horacio José Miri

—Hoy, a las 19, en la parroquia de Nuestra Señora del Rosario de Pompeya, de Godoy Cruz, por el alma de la señora Rita Salinas de Carson.

—Hoy, a las 19.30, en la parroquia de Nuestra Señora del Carmen, de Godoy Cruz, por el alma del señor Eliseo Girelli, en el quinto aniversario de su fallecimiento.

—Hoy, a las 20, en la capilla María Auxiliadora del templo de San Juan Bosco, por el alma de la señora Vicenta Barresi de Comperatore.

—Hoy, a las 19, en la catedral de Nuestra Señora de Loreto, por el alma del señor Luis Oscar Crespo Laciar, en el segundo aniversario de su fallecimiento.

—Hoy, a las 19, en la capilla María Auxiliadora del templo de San Juan Bosco, por el alma de la señorita Liliana Hart Nardon.

—Hoy, a las 20, en la iglesia de la Compañía de Jesús, por el alma de la señorita Silvia Inés Naman Balbontín.

—Mañana, a las 19, en la catedral de Nuestra Señora de Loreto, por el alma de la señora María Adosinda C. de Palau.

—Mañana, a las 19, en la parroquia de San Juan Marón, por el alma del señor Kurt Czwiklitzer, en el primer aniversario de su fallecimiento.

—Mañana, a las 19, en la parroquia de Nuestra Señora de los Dolores, por el alma de Noemí Ester Valdez.

Tres de sus protagonistas se caracterizaron rápidamente en nuestra redacción y mimaron una escena.

"La ciudad de los gatos cantores", para los niños

El Teatro de la Montaña, Godoy Cruz 138, Guaymallén, ofrece todos los sábados y domingos a las 16 un espectáculo para niños titulado "Fiesta en la Montaña", con payasos, canciones, juegos y diversiones para los más pequeños, que tienen tan pocos espectáculos en nuestra ciudad.

La obra que se representa como parte del "show" y que constituye el aspecto teatral se titula "La ciudad de los gatos cantores", escrita y dirigida por Enrique Guerrero.

La pieza enseña a los chicos que el verdadero secreto de la vida está en dar, a través del trabajo y de la alegría de vivir y compartir. Esto está a cargo de los gatos buenos: "Fígaro", que es cantor; "Mariposa", una risueña bailarina; "Guitarrón", un gato que toca la guitarra; "Algodón", un gato flaco que es bailarín; "Estrellita", una bella gatita muy observadora, algo así como la intelectual del grupo y el "Gato-Juez", el jurado que hace miga común con el público.

Y los gatos "malos" que, como son de mentirita, demuestran en forma cómica que la maldad nunca triunfa y son: "Canuto Metralla", el temido felino de los callejones; "Tormenta", una opulenta gata negra que nació una noche de lluvia torrencial; "Barril", el espía y cerebro de la banda y "Alambre", un gatucho esquelético que duerme y mete la cola en los planes de la banda.

La obra es relatada por un duende llamado Filiberto y que representa la conciencia de los chicos y el otro personaje, que pondrá las cosas en su lugar, el "Perro Capitán", la autoridad de la ciudad entera.

Los gato-actores son: Mabel Pezzuti, Alejandro Guerrero, Marta Caramazzo, Raquel Suertino, Daniel Dansser, Raúl Espejo, Carlos Gramajo, Bernardo Sabatine, Chelo Berrade, José Franco, Eduardo Bisbal, Angelita Di Césare, Rosita y Jorge Sosa.

Una pareja despareja con Matthau

CICI anuncia el próximo estreno de la comedia "La pareja despareja" ("The Sunshine Boys") dirigida por Herbert Ross.

Le echaron veinte años encima a Walter Matthau (nominado para el Oscar de la Academia 1976, como mejor actor) para su nuevo papel en este film y aún así llegó sonriendo, según anuncian las gacetillas.

"Si, interpreto a un excéntrico anciano de 72 años", confirma Matthau, "pero ¿qué actor genuino se puede quejar por envejecer tan rápidamente cuando se trata de un maravilloso papel?".

Matthau brinda su más reciente gama interpretativa al personificar a un viejo cascarrabias, cómico de vodevil en esta película MGM, adaptada del libro de Neil Simon. El malquistado compañero de Walter es nada menos que George Burns (Ganador del Oscar de la Academia 1976, como mejor actor de reparto) y su sobrino es Richard Benjamin.

"Escuche, dice Matthau, el aspecto de ancianidad no me fue del todo extraño. He estado interpretando papeles de viejos toda mi vida. En el bachillerato imité a un maestro. Me pinté muchas arrugas y me conduje con gran compostura".

Su primera aparición en Broadway fue cuando tenía 20 años y debía actuar de obispo de 83 en "Ana de los Mil Días". Una noche el productor Leland Hayward vio la interpretación y preguntó: "¿quién es el nuevo actor viejo?".

Lavalle: film de Favio

"Soñar, soñar...", el último film de Leonardo Favio, se estrenará mañana en el Lavalle. Dos pintorescos personajes, unidos por el azar, emprenden el camino del éxito que siempre soñaron. Favio, el realizador de "Nazareno Cruz y el Lobo" eligió para ello a Carlos Monzón y Gian Franco Pagliaro. En la foto, durante la filmación, Favio da indicacionees a Monzón. Se rodó en colores con música de Pocho Leyes.

Primer certamen internacional de violín realiza Yugoslavia

El primer certamen internacional de violín "Vaclav Huml" tendrá lugar en Zagreb, del 14 al 21 de enero de 1977, en Hrvatski glazbenid zavod, Gunduliceva 6.

Tendrán derecho a participar los violinistas de todas las nacionalidades, bajo la condición de que el 1º de enero de 1977 no tengan menos de 16 años (es decir, los nacidos antes del 1º de enero de 1961, ni más de 30 años (es decir, los nacidos después del 1º de enero de 1947).

Los concursantes pueden anunciar su participación a más tardar hasta el 15 de noviembre de 1976, enviándola a la siguiente dirección:

Medjunarodno violinisticko natjecanje "Vaclav Huml", Croatia Concert, 41000 Zagreb, Ilica 16/II, Yugoslavia.

Se otorgarán los siguientes premios: 1er. premio, "Zlatko Balokovic", 200 dólares; 2º premio, 1.500 dólares; 3er. premio, 1.000 dólares; 4º premio, 800 dólares; 5º premio, 600 dólares; 6º premio, 500 dólares.

El participante galardonado con el primer premio, actuará como soliste en un concierto de la Orquesta Filarmónica de Zagreb, en el curso del año 1977.

La comisión organizadora asegurará algunos recitales en Yugoslavia a los participantes premiados.

Durante el certamen se otorgará el diploma y el premio especial "Henryk Szeryng" (México) cuyo valor equivale a 2.000 dólares y, junto al diploma, el premio especial "Rerenc Pálinko", equivalente a 1.000 dólares.

Para los ganadores de los premios mencionados han sido previstas varias actuaciones más.

Film sobre "El Leonardo de la Puna"

Hoy a las 21 en el Auditorium Galli se proyectará un film de 68 minutos de duración sobre "Hermógenes Cayo", facilitado por el Fondo Nacional de las Artes y dirigido por Jorge Prelorán.

Documenta la vida y los trabajos del mencionado artista, santero de Cochinga, Jujuy, desaparecido en 1967, a quien se llamó "El Leonardo de la Puna" debido a las múltiples facetas de su talento.

Se rodó en colores con asesoría de Leda Valladares. Mañana se volverá a ofrecer a las 17.30, el jueves a las 21 y el viernes a las 17.30. El público tiene libre acceso.

Prórroga de un concurso fotográfico

La Municipalidad de la Capital a través de la Dirección de Cultura, Promoción y Deportes informó que se ha prorrogado el plazo para la presentación de trabajos correspondientes al VIII Concurso Fotográfico Municipal 1976.

Los trabajos, que de acuerdo a lo establecido por el reglamento del concurso, ya publicado, establecía como fecha límite el 23 del corriente, se ha extendido hasta el 30 con la finalidad de brindar a los fotoaficionados mayores posibilidades de participación.

Frank Sinatra y sus regalos "de película"

PALM SPRINGS (California), 19. (UPI) — El regalo de bodas del cantante Frank Sinatra a su novia, Barbara, está fuera del alcance de la mayoría de los mortales, un Rolls Royce de 100.000 dólares.

Sinatra lo eligió de color azul claro para que haga juego con el de los ojos de Barbara. Pero ésta también lo sorprendió con un elegante Jaguar gris.

El intercambio de regalos se produjo al término de la ceremonia matrimonial, a la que asistieron unas 130 personalidades del mundo artístico, políticos y amigos personales de la pareja.

Sinatra, de 60 años, formalizó su unión con Barbara Marx, de 46, en una ceremonia civil realizada en la propiedad del ex embajador norteamericao en Gran Bretaña Walter Annenberg.

La temperatura era sofocante, 42 grados centígrados, pero todos los invitados lucían saco y corbata, como les fue requerido en las invitaciones enviadas días antes.

Entre los invitados estaban el ex vicepresidente de Estados Unidos Spiro Agnew, que acompañaba a Nancy Sinatra, hija del novio, y el ex gobernador de California, Ronald Reagan y su esposa, Nancy.

Además se encontraban presentes Rosalind Russell, Milton Berle, Gregory Peck, Kirk Douglas y Pat Henry.

Todo el brillo para sus fiestas y reuniones
SALONES Lucero
ALTA JERARQUIA
BDRA. DE LOS ANDES 921 SAN JOSE
ADM., 9 DE JULIO 1138 - CDAD.
TEL. 231210

La historia infantil más hermosa de todos los tiempos!
CAPERUCITA ROJA
HABLADA EN CASTELLANO
EASTMANCOLOR
APTA PARA TODO PUBLICO
MAÑANA
Cine América

Bienvenida..! LISA YOUAKIM
DIRECTORA DE BELLEZA DE
Revlon
Perfumería "DEL AGUILA"
Saluda a la delegación de los famosos productos REVLON y les augura éxitos en su "CURSO DE CAPACITACION PARA VENDEDORAS".
20|7|F|77030|20|7

TEATRO AVENIDA
PRESENTA
MIMI PONS ALFREDO BARBIERI NORMA PONS
EL MAIPO CON TODO..!
Original de C. Solovich, A. Cortese y C. Carter
KAROLD IUJAS MIGUEL JORDAN LIZZY LOT
MARTA QUINTANA BETTY FLORES JUAN C. VILLA
Las sexys
EVA - MARIA ELENA - OLGA - MIRTA
y el Maipo Ballet
ALEYE - RAQUEL - MARTA - GRACIELA - LILIANA - ELSA
ALBERTO ANCHART
Música: OSCAR LOPEZ RUIZ
Escenografía: LUIS DIEGO PEDREIRA
Coreografía: PEDRO SOMBRA - HECTOR ESTEVEZ
Vestuario: ENRIQUE BROWN
VIERNES: 21 y 23 hs.
SABADO: 21 - 23 y 1 hora
PLATEA: $ 400.-
DOMINGO: 18 - 20,30 y 22.30 hs.
LOCALIDADES EN VENTA
PULLMAN $ 250.-
TEATRO AVENIDA

vajilla PAGODA
para los hogares de hoy...
De la línea Guzzini (Italia)
Productora KARTELL S.A.
MALABIA 1232
Tel. 773-6735/7194
BUENOS AIRES

La Bodega del 900
HOY CENA
NOCHES BAILABLES
ORQUESTAS TODOS LOS RITMOS
RESERVAS a los Tels. 262773 - 262775

CINES Y TEATROS

CENTRO

AMERICA - Hoy de 14.20 a 24 hs. "NO ME PELLIZQUES MAS" y "EL GRAN GOLPE".

AVENIDA - Hoy de 14 a 24 hs. "EL HIJO DEL ZORRO" y "LA GRAN AVENTURA".

CENTER - Hoy de 13.45 a 24 hs. "INVESTIGADOR PRIVADO" y "EL FINAL DE UN CANALLA".

CITY - Hoy de 14 a 24 hs. "EL NUEVO FESTIVAL DE LA PANTERA ROSA" y "SOCORRO".

CINEMA - Hoy de 14 a 24 hs. "HABIA UNA VEZ UN LINCE" y "EL GRAN DESFILE DEL CIRCO".

CONDOR - Hoy de 14 a 24 hs. "EL CANTO CUENTA SU HISTORIA" y "LOS VAMPIROS LOS PREFIEREN GORDITOS".

LUXOR - Hoy de 14 a 24 hs. "KNOUT OUT A LA VIDA" y "LA BATALLA DEL ALAMEIN".

LAVALLE - Hoy de 14 a 24 hs. "STAVISKY, EL AUDAZ ESTAFADOR", "LAS GRANDES VACACIONES".

OPERA - Hoy de 13.45 a 24 hs. "CINCO LOCOS EN HONG KONG" y "JOE Y MARGARITO".

PREMIER - Hoy de 13.45 a 24 hs. "UNA VENTANA AL CIELO" y "AEROPUERTO 1975".

REX - Hoy de 14 a 24 hs.: "LA ULTIMA NOCHE DE BORIS GRUSHENKO" y "AL CALOR DE LA NOCHE".

ROXY - Hoy de 14 a 24 hs. "LA PISCINA MORTAL" y "LA ESTAFA DEL SIGLO".

SELECTRO. - Hoy 20.45 hs. "AMOR CON PIERNAS TORCIDAS", "NO ME PELLIZQUES MAS".

AUTOCINE BROADWAY - Hoy 21 hs. "Furia salvaje" y "Luna 02 enigma en el espacio".

GODOY CRUZ

SPORTSMAN - Hoy 21 hs. "La venganza de los tiburones" y "El loco, loco asalto al banco".

PALMIRA

COLON - Hoy 21 hs. "Texas través del río" y "Drácula el último romántico".

SAN MARTIN

CERVANTES - Hoy 21 hs. "La gran historia del año" y "El viento y el león".

supervivientes de los Andes" "Romance en la cama".

MAYO - Hoy 21 hs. "Nuevo festival de la pantera rosa" y estreno para grandes y chicos.

MONUMENTAL - Hoy 21 hs. "La

RIVADAVIA

ALFA - Hoy 21.15 hs. "La pandilla salvaje" y "El prisionero de la segunda avenida".

DUCAL - Hoy 21.15 hs. "Viaje a retorno" y "Sed de venganza".

C.O.M.A.C CONSTRUYE SU CASA
2 DORMITORIOS - BAÑO - COCINA - COMEDOR

FORMAS DE PAGO:

MAMPOSTERIA AL CONTADO .... $ 30.000
ACOPIO DE MATERIALES $ 180.000
ALTURA DE LOZA ..... $ 150.000
TERMINACIONES PISOS COLOCADOS Y AZULEJOS ..... $ 160.000
ENTREGA DE OBRA $ 160.000
IMPORTE TOTAL $ 680.000

TAMBIEN PUEDE SOLICITAR OTROS PRESUPUESTOS **C.O.M.A.C** JOSE FEDERICO MORENO 1407 CIUDAD - MENDOZA

Cemento $ 360.-
Todo para la construcción
"Corralón Avenida"
SAN MARTIN 145
TEL. 216980 - LAS HERAS
19|7 F 77269|21 7

ORO BRILLANTES
OROMET compra
La mejor cotización.
CATAMARCA 110 - CIUDAD
5|7|F|73745|30|7-A.

RIPIO - ARENA Y PIEDRA
6 Mts3. $ 3.100
TELEFONO 220542
1|7|F|72849|31|7

BARBECHOS
VIVERO TRES PORTEÑAS TINTAS, BLANCAS Y OTRAS
ALAMOS HIBRIDOS Y OTROS.
RIVADAVIA 25 - TELEF. 5 - PALMIRA
5|7 F 73731|Pte.-A.

O R O
COMPRAMOS MEJOR PRECIO
A PARTICULARES Y COMERCIANTES
GALERIA TONSA - LOCAL A-14
11|5|F|25526 Pte.

SUPER OFERTA!
ARENA - RIPIO - PIEDRA
$ 2.500
TELEFONO 226269
13|7 F 78260 21 7

TOTORA
BIEN BLANDA
A 20 y 25 pesos el atado.
Seguimos liquidando por esta semana. - VALENTIN PUEBLA
Cine La Primavera - Cine Los Corralitos - Guaymallén.
17|7 C|892|23 7

Pintamos
HOY SU CASA
Empapelados - Decoraciones
MURAL
PAGUELO EN 10 CUOTAS
GODOY CRUZ 246 - Tel. 252971

LOTE POR AUTO
Vendo o permuto, 1.200 m2. en Santa Elena, Luján España 182 T. 980789
—LUJAN—
20 7 F 90059 20|7

VIVERO "CASTELLANO"
GARANTIA EN PLANTAS FRUTALES. Durazneros - Ciruelas - Damascos - Perales, Sanidad, calidad y VARIEDAD CERTIFICADA. - Alem 473 - Mza. Inf. Morales 279 - Gral. Alvear.
18|7|C|237|20|7

IMPORTANTE EMPRESA METALURGICA DE MENDOZA
NECESITA
JEFE DE PERSONAL
Edad: 35 años o mayor.
Experiencia anterior, fundamentalmente en la industria metalúrgica, de manejo de personal.
Conocimiento de leyes laborales y liquidación de sueldos y jornales mediante sistemas de computación digital.
AUXILIAR DE VENTAS
Preferentemente formación técnica, experiencia anterior y práctica de dactilografía. TRABAJO EN HORARIO CONTINUO.
Remitir antecedentes a:
A.O.H. - Pte. Rte. Diario LOS ANDES. 20|7 F 90063 21|7

ESCRIBANO/A
DOY ADSCRIPCION, ESCRITORIO PRIVADO Y PORCENTAJE
Dirigirse a: Poste Restante Diario LOS ANDES - Escribano Titular (27).
20|7|C|951|20|7

SEMILLA DE TOMATE ROMA
— POCA CANTIDAD —
GUIDO SPANO 407 - DORREGO
TELEFONO 248320
20|7|T|07794|20|7

S.A. Viñedos y Bodegas Arizu
Vendemos Estacas de Cruzamiento "G"
CG 4113 (LAMBRUSCO x CARIGNAN)
CG 14260 (GIBI x RUBY CABERNET)
CG 3951 (GIBI x CARIGNAN)
CG 38049 (RIESLING RENANO x CG 377)
CG 2539 (GIBI x CABERNET SAUVIGNON)
CG 14951 (GIBI x RUBY CABERNET)
Tratar: S. A. VIÑEDOS Y BODEGAS ARIZU
Villa Atuel - San Rafael (Mza.) - Teléfonos Nº 9 y 18
20|7|F|90026|21|7

LICITACIONES

MINISTERIO DE ECONOMIA
CORPORACION DE EMPRESAS NACIONALES
Gas del Estado

LICITACION PUBLICA Nº 18/76: "POR LA ADQUISICION DE MATERIALES ELECTRICOS, (VARIOS)".

APERTURA: 6 de Agosto de 1976, a las 9.30 horas.

PLIEGO: Administración Distrito II, (División Compras), Las Tipas y Sgo. del Estero - Godoy Cruz - Mendoza, en horario de 7.30 a 14 horas, días hábiles.

18|7 F 77957|24 7

ESTABLECIMIENTO LA COLINA
BODEGAS Y VIÑEDOS GIOL E.E.I.C.
SAN RAFAEL - MENDOZA
Llama a LICITACION PUBLICA

para el día 3 de agosto de 1976 a las 10 horas, para la contratación de servicios por:

BARNIZADO Y LITOGRAFIADO DE 355.100 LAMINAS DE HOJALATA ELECTROLITICA DE NUESTRA PROPIEDAD.

La apertura de los sobres se llevará a cabo en División Compras y Suministros, Callao 300, San Rafael, Mendoza, en la fecha y hora indicados, lugar donde se podrá recabar información y retirar los pliegos de condiciones en días hábiles y en horario de 8 a 12 y 14 a 19 horas.

Nos reservamos el derecho de aceptar o rechazar total o parcialmente las ofertas recibidas. LA EMPRESA.

19|7|F|77485 20|7

BANCO DE MENDOZA

LICITACION Nº 67/76-17: PROVISION DE 250 UNIFORMES DE VERANO PARA EL PERSONAL DE SERVICIO DEL BANCO

APERTURA: 2 de Agosto de 1976, a las 11 horas.

PLIEGOS E INFORMES: Departamento de Compras y Licitaciones - Gutiérrez 51 (Subsuelo) - Mendoza.

VALOR DE LA CARPETA: $ 500.- (Pesos Quinientos).

20|7 F 77031|22 7

MINISTERIO DE ECONOMIA
Corporación de Empresas Nacionales
Ferrocarriles Argentinos
Gerencia de Vivienda
LICITACION PUBLICA
Nº 33/75 (2º Llamado)

Construcción de una vivienda en Estación Bowen - Línea D. F. Sarmiento - Provincia de Mendoza. Presupuesto Oficial: $ 3.200.000. Apertura: 16/8/76 a las 16 horas. Valor del Pliego: $ 300,00. Apertura, Consulta y Venta de Pliegos: En Gerencia de Vivienda, Bmé. Mitre 2815, 4º piso, Ofic. 407 Cap. Federal. De 11 a 18 horas y en oficinas del señor Jefe Estación Colonia Alvear - Línea D. F. Sarmiento - Provincia de Mendoza.

COOPERATIVA ELECTRICA POPULAR DE RIVADAVIA LTDA.
Licitación Pública

Llámase a Licitación Pública para el Día 30 de Julio de 1976, a las 11 Horas, para la reparación de techos del Edificio Frigorífico.

Pliego de condiciones y especificaciones en nuestra administración: Sarmiento 528, Tel. 42082, Rivadavia, Mendoza.

LA GERENCIA

20|7 F 90020 20|7

Forma de pago: 30 días por intermedio del Crédito Documentario Nº 6006 del Banco Nacional de Desarrollo.

20|7 F|77052|22 7

MINISTERIO DE ECONOMIA
CORPORACION DE EMPRESAS NACIONALES
YACIMIENTOS PETROLIFEROS FISCALES
— Sede Central —
CONCURSO PUBLICO DE ANTECEDENTES
00 - Nº 1070/76
APERTURA: 20-8-76 — VALOR: $ 500,-.

Revendedor Autorizado de Aeroproductos "YPF" en la Base Aérea Comandante ESPORA y en Aeropuerto BAHIA BLANCA.

Las aperturas se llevarán a cabo simultáneamente en la Capital Federal, Sala de Licitaciones, Avda. Pte. Roque Sáenz Peña 777 - Pta. Baja - Oficina 5, en Divisionales y/u Oficinas de Ventas cuya nómina se detalla:

Divisional Córdoba - Independencia y Caseros - CORDOBA
Divisional Rosario - Urquiza y Entre Ríos - ROSARIO
Divisional Mendoza - Av. San Martín 650 - MENDOZA
Divisional Salta - Caseros esq. Zuviría - SALTA
Divisional Mar del Plata - Av. Luro 3028 - MAR DEL PLATA
Divisional Bahía Blanca - Estomba 127 - BAHIA BLANCA
Divisional Resistencia - Alberdi 217 - RESISTENCIA
Oficina de Ventas La Plata - Calle 53 Nº 636 - LA PLATA, Buenos Aires.
Oficina de Ventas Concepción del Uruguay - Ugarteche y 9 de Julio - CONCEPCION DEL URUGUAY - Entre Ríos
Oficina de Ventas Comodoro Rivadavia - Güemes 942 - COMODORO RIVADAVIA
Oficina de Ventas Paraná - San Martín 675 - PARANA - Entre Ríos

20|7 F 77045|24 7

MINISTERIO DE ECONOMIA
CORPORACION DE EMPRESAS NACIONALES
YACIMIENTOS PETROLIFEROS FISCALES
DESTILERIA LUJAN DE CUYO

LICITACION PUBLICA 70-Nº 209:
Adquisición de cubiertas para neumáticos de vehículos varios.
APERTURA: Día 10 de agosto de 1976, a las 12 horas.
LICITACION PUBLICA 70-Nº 210:
Adquisición de válvulas esclusas y globo.
APERTURA: Día 6 de agosto de 1976, a las 12 horas.
LICITACION PUBLICA 70-Nº 211:
Adquisición de caños de acero.
APERTURA: Día 5 de agosto de 1976, a las 12 horas.
LICITACION PUBLICA 70-Nº 219:
Adquisición de válvulas tipo: globo, retención, esférica, etc.
APERTURA: Día 9 de agosto de 1976, a las 12 horas.
VALOR DE LOS PLIEGOS: $ 20,00 cada uno (PESOS VEINTE).

Nota: La apertura de las Licitaciones y la compra de pliegos de las mismas, en Administración Destilería Luján de Cuyo (Compras y Contrataciones), en días hábiles de lunes a viernes, de 8 a 12 horas.

20|7 F|77041 24|7

EDICTOS JUDICIALES

EDICTO — Caja de Seguro Mutual Ley 1828, cita cinco (5) días beneficiarios Rosa Raia Ferreyra, para reclamos derechos seguro mutual. Carlos R. Nanclares, director gerente interino. Caja de Seguro Mutual.
16|7|C|606|20|7

EDICTO. — Caja de Seguro Mutual, Ley 1.828, cita cinco (5) días beneficiarios Orfelina Venancia López Durán de Caballero o Venancia Orfelina López Vda. de Caballero, para reclamos derechos seguro mutual. -- Carlos R. Nanclares, director gerente interino.
16 7|C|255|20|7

EDICTO. — Caja de Seguro Mutual ley 1828, cita cinco (5) días beneficiarios Vicente Arturo Herrera Ponce para reclamos derechos seguro mutual. Carlos R. Nanclares, director gerente interino.
19|7 C 720|23|7

EDICTO. — Juez Primer Juzgado Civil San Martín, hace saber a Aida Ramona Fratin, de ignorado domicilio que en los autos 25.965, "Del Castello Francisco c Aida Ramona Fratin p divorcio", se ha proveído lo siguiente: "Gral. San Martín, Mza., junio "11 de 1976... De la demanda "instaurada, traslado a la de"mandada con citación y em"plazamiento por veinte días pa"ra que comparezca, responda y "constituya domicilio legal den"tro del radio del Juzgado, bajo "apercibimiento de ley. (Arts. "21, 74, 167, 302 C.P.C.). Notifí"quese a cuyo efecto publíquen"se edictos como está ordenado "a fs. 9 vta. Julio César Garri"gós. Juez".
20|7 F|77027|28|7-A

EDICTO. — Juez 16º Civil, autos 41.092, "Fermani Pedro Enrique sucesión", cita y emplaza herederos y acreedores comparendo cinco de Agosto próximo once horas. Secretaria, Pablo Alberto Rinaldi.
20|7 C|94|30 7-A

EDICTO. — Juez Décimo Segundo Juzgado Civil, cita en autos 71.214, "Manzur Adma, suc.", herederos y acreedores, comparendo dos Agosto próximo once horas.
20|7|C|950|30 7 A

EDICTO. — Juez Décimo Primer Juzgado Civil, Expte. Nº 110.152, cita emplaza interesados Sucesión Jacinto Funes, audiencia cinco de agosto próximo once y treinta horas.- Juan Carlos Puebla - Secretario.
16|7|C|570|4 8|A.

EDICTO — Juez Segundo Juzgado Civil San Rafael, hace saber posibles interesados con derechos sobre inmueble ubicado en Alberdi Nº 1151 ciudad San Rafael, inscripto a nombre de Ingacia Ruz de Mesa, que Pedro y José González, solicitan título supletorio, autos 17.382. Elda I. Savoy, Secretaria.
17|6|F|87768|26|7 A

EDICTO. — Juez Décimo Civil autos Nº 10.535, "ADM. DEF. DE LA SUC. "ACOSTA VDA. DE GATICA J. DEL C., por título supletorio", cita a todos los que se consideren con derecho sobre un rasgo de terreno de ciento treinta y cinco metros sesenta y siete decímetros cuadrados, ubicado en la ciudad de Luján de esta Provincia, calles España y Patricios, integrante del dominio inscripto al No 10.556, fs. 141, Tº 47 C. de Luján, para que en diez días comparezcan, fijen domicilio y respondan, bajo apercibimiento de ley. Arts. 21, 74, 75, 210, 212 y 214 del C.P.C. Juan Carlos Calderón, Secretario.
2|7|C|320|27|7 A

EDICTO. — Juez Primer Juzgado Civil San Rafael, autos Nº 72.913-B- cita herederos y acreedores de Edelmiro Agustín Santoni, audiencia 3 de agosto próximo 9 horas. Oscar Suárez, secretario.
7|7 F|74276|20|7

EDICTO SUCESORIO. — Juez Segundo Juzgado Civil, Segunda Circunscripción Judicial Sec. 1 cita y emplaza herederos y acreedores Mercedes Castellarnau Casimiro, comparendo seis de agosto próximo, once horas, autos 16.711. Dra. Hirma G. Saso. Marcos L. Vega. - Secretario.
12|7|F|75736|22 7 A

EDICTO. — Orden Primer Juzgado Civil, San Rafael, autos 72.[illegible] "Villegas de Jopia Alcira por sucesión". cítase acreedores herederos comparendo cinco agosto próximo once horas. - José Yañez secretario.
16|7|F|76780|28 7 A

EDICTO. — Caja de Seguro Mutual Ley 1828, cita cinco (5) días beneficiarios Nicolás Abelardo o Nicolás Guiñazú Sicardi, para reclamos derechos seguro mutual - Carlos R. Nanclares - Director Gerente Interino.
20|7|C|887|21|7

AVISOS CLASIFICADOS

(Viene de la Pág. anterior)

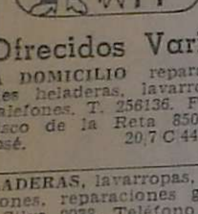

Ofrecidos Varios

A DOMICILIO reparaciones heladeras, lavarropas, calefones. T. 256136. Francisco de la Reta 850. S. José.
20|7 C 44|24|7

[...]LADERAS, lavarropas, termotanques, reparaciones garantidas. [...] Silva 2938. Teléfono 250471.
2|7 C|357|31 7

[...]SAGOTE pozos, camaras sépticas, limpieza cañerías. UNIV. Teléfono 261745.
16 10|F|99829 Pte

[...] electricista llame reparaciones e instalaciones - Tel. [...]779.
16|7 C|722|23 7

[...]MICILIO se ofrece plomero, servicio rápido. Teléf. 259929 [...]20322.
19|7 C 266|22 7

[...]ASTIFICAMOS, pulimos, cepillamos, enceramos pisos ma[...] pintamos casas. Teléfono 250482.
13|7|C|130|27|7

[...]REGLO cocinas, estufas, [...]pieza de calefones, trabajo de [...] y plomería en general. Teléfono 215678.
19|7|C|725|23|7

[...]OMPAÑIA integral limpieza, [...]fono 220283. Alfombras suel[...] Juegos living, pisos alfom[...]dos. Rivadavia 956. Godoy [...]
19|7|F|77279|23 7

[...]LE más gas a sus artefactos [...]ando Tel. 220032.
19|7 C 660|23 7

[...]NTOR: Empapelado, salpi[...]e. Arreglo toda clase te[...] Teléfono 261564.
20|7 C|896|22 7

[...]ELORRASO Telgopor, pin[...] empapelados, pintura de[...]tiva. Teléfono 248539.
20|7 C|851|26|7

[...]ATOS eléctricos, motores, [...]najes, reparación general. [...]tiende a domicilio. - Teléf. [...]8.
19|7 C 656|23|7

[...]RRASOS pre moldeados de [...] rápida colocación, econó[...]s. Garantidos. Créditos Tel. [...]4.
25 6|C 34|25|7

[...]ONERO domicilio, lana, [...]nan, cotín, arreglamos ca[...] estiramos elásticos 258860.
7|7 C|807|5|8

[...]SA de pintura Anjor. Re[...]ones generales, empapela[...]tc. Teléfono 256493.
19|7 C|525 21 7

[...]TA diplomado, trámites, [...]laciones, estufas, cocinas, [...]ones. Limpieza cañerías. - [...]2.
19|7 C 660|23 7

[...]MEABILIZAMOS techos, [...] albañilería, cielorrasos, [...]ra. Garantía. Facilidades. [...]46767.
20|7 C 884|20 7

[...]AMOS muebles, encolamos, [...]lamos sillas, tapizamos, lla[...] Roberto Carlos. Tel. 258860.
20|7 C|991|26 7

[...]AMOS, encolamos, restau[...], tapizamos y retapizamos [...]les. Facilidad de pago. Tel. [...]
20|7 T 7815|26 7

[...]DRERO, azulejos, mosaico, [...]raciones generales. Respon[...]dad. Rapidez. Teléf. 230777.
16|7 C|652|20 7

[...]RIA: de urgencia. Trabajos [...]tes. Tel. 226045.
17|7 C|943|21 7

[...]RA, empapelados. Refaccio[...]n general. Sr. Paludi Te[...] 227964.
18|7|C|268|20 7

[...]RA, empapelado, colocación [...]rasos, arreglos de techos [...]al. Teléf. 244697.
20|7 C|978|23 7

[...] trabajo pintura, empape[...] techos, ruberoid, precios [...]micos T. 242194 Zuleta.
20|7 C|15|20 7

Préstamos e Hipotecas

[...] documentos [...]

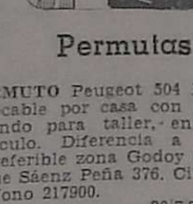

Permutas

PERMUTO Peugeot 504 X. E. impecable por casa con galpón al fondo para taller, entrada vehículo. Diferencia a convenir. Preferible zona Godoy Cruz. Roque Sáenz Peña 376. Ciudad. Teléfono 217900.
20|7|T 7773|20|7

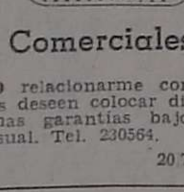

Comerciales

DESEO relacionarme con capitalistas deseen colocar dinero con buenas garantías bajo interés mensual. Tel. 230564.
20|7 C|35|20 7

EXPO USADOS LUJAN WILLIAMS

COMERCIALES PICK-UPS
CHEVROLET 68-69-73-75 de lujo, v/colores
CHEVROLET .... 75 Lujo, motor Indenor, 6 cilindros, celeste
CHEVROLET .... 75 Standard, verde
FIAT 125 .... 75 Multicarga
CHEVROLET .... 74 Gasolera, Lujo, c/cob.
RASTROJERO ...... 74 Rojo
DODGE D-100 ...... 72 motor Perkins 102,
FORD F-100 .... 71 Diesel c/cobertura
DODGE DP-100 .... 70 Motor Perkins, 4 cil., azul
FIAT 1500 .... 69 Multicarga, gris
CHEVROLET ... 65-67 con cobertura

CAMIONES
CHEVROLET 714 .. 75 Largo
CHASIS CHEVROLET C-70 73
CHEVROLET C-50 .. 72 Carrozado y volq.
CHEVROLET C-60 . 71 carrozado, carga general
CHEVROLET C-50 . 71 carrocería y volq.
CHEVROLET C-60 . 68 Chasis
BEDFORD .... 65 Chasis, amarillo
PERMUTAS Y FINANCIACION

CARLOS LUJAN WILLIAMS S.A.
CHEVROLET DESDE 1925
GUTIERREZ 46 | CDAD.

PULOVERES de Mar del Plata, pantalones tramados, poleras, camperas en Bremer fibras acrílicas. Para boutiques y revendedores precios de fábrica. Casa Grecia. Agustín Alvarez 393 Mendoza.
7|7 C 775|24 7

Cambiadores y Televisores

A - SERVICIO autorizado Winco, trabajos garantidos. "La Casa del Tocadiscos" - Rioja 1342.
20|7|C942 3 8

CAMBIE el tubo de su televisor y páguelo a crédito. Garibaldi 374. Tel. 248066.
10|8 F|81631|Pte.

REPARAMOS televisores domicilio. Termotanques, calefones. Teléfs.: 243630 - 251873.
20|7 C 880 22|7

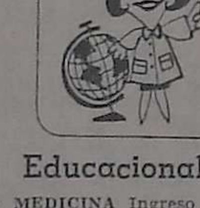

Educacionales

A - MEDICINA Ingreso preparan experimentados profesores, positivos cursos acelerados vespertinos, nocturnos, programas oficiales. Grupos semi-individuales, económicos. San Martín 276. Ciudad. 246172.
18 7 C 511 27 7

GUITARRA enseño. A domicilio. Hablar 247808, solamente lunes a viernes, de 16 a 19.
15|7|C|464|24|7

INGRESO a medicina. Inscripción abierta. Mitre 685. Ciudad. Tel. 244920.
20|7|C|859|26|7

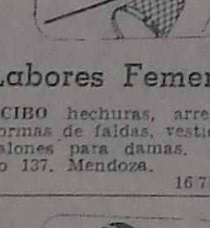

Labores Femeninas

RECIBO hechuras, arreglos, reformas de faldas, vestidos, pantalones para damas. Chacabuco 137. Mendoza.
16 7|C 589 21 7

Turismo

SANTIAGO, Chile, posada Salvador, residencial, Eliodoro Yañez 893. Su Hotel.
15 7 C|371 382 29 7 D

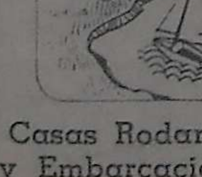

Casas Rodantes y Embarcaciones

BOTE fibra plástico, con motor 7½ HP y trailer, vendo. Facilidades. Teléf. 252019.
20 7 T 7800 20 7

COMPRO bote plástico con sin trailer y motor. Alem 356. Mendoza.
20 7 C 967 23 7

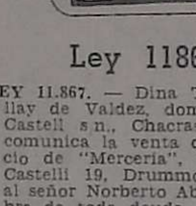

Ley 11867

LEY 11.867. — Dina Teresa Aballay de Valdez, domiciliada en Castell s n., Chacras de Coria, comunica la venta de su negocio de "Mercería", ubicado en Castelli 19, Drummond, Luján, al señor Norberto Abel León, libre de toda deuda. Para reclamos de Ley, fijan el domicilio del negocio.
20|7|F|90074 22 7

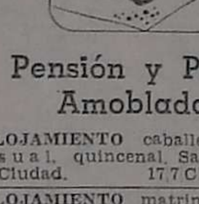

Pensión y Piezas Amobladas

ALOJAMIENTO caballeros, mensual, quincenal. San Luis 243. Ciudad.
17|7 C 20|22|26 7-D

ALOJAMIENTO matrimonio, señoritas, caballeros, mensual, diarios. Espejo 242.
18|7|C|311|20 7

ALQUILO habitación amoblada. Catamarca 259.
20 7 C|919 20 7

AMPLIA hermosa habitación amoblada ofrezco a matrimonio honorable. Salta 2180.
20|7 C 903|20 7

ALQUILO pieza. San Martín 2388. Dpto. 5.
20 7 C|930 20 7

ALQUILO habitación en casa de familia, con derecho cocina. San Martín 2024, ciudad.
20|7|T 7804 20|7

ALQUILO habitación amueblada. - Julio A. Roca 425 Ciudad.
20|7 C 28 20 7

CASA familia pensión distinguida para personas ancianas. Maza 661.
14|7 C|494|20|7

CASA familia barrio residencial alojamiento distinguido a señor. Teléf. 252972.
20 7 T 07779 20|7

DOY alojamiento económico. Amengual 1534. V. Hipódromo. Godoy Cruz.
17|7 C|35 26|7

DISPONGO habitación amoblada para matrimonio y damas, derecho a cocina. Residencial Lavalle. Rodríguez 737. Ciudad. Tel. 250947.
20|7|C|871|21|7

DOY alojamiento Montevideo 294 Ciudad. Tratar de 8 a 14 hs.
20 7 C 972 20 7

DISPONGO habitación con camas para caballeros solos, baño independiente. Tratar Beltrán 1476. Godoy Cruz de 10 a 17.
20 7 T 07785 20 7

DOY pensión persona sola o estudiante, frente Terminal. Teléfono 218138. Güemes 294, San José.
20 7 T|7803 20|7

DOY habitación con derecho de cocina y baño, pleno centro, matrimonio o persona sola. Teléfono 218138.
20 7 T|7802|20|7

ECONOMICA habitación amoblada: cocinar. - 259004. Godoy Cruz 976. San José.
20 7 C|891 20|7

HABITACION casa Flia. Emilio Jofre 332, Cdad. Tel. 246043.
19|7 C 383 21 7

HABITACION 2.500 por mes, buen baño, Paula Albarracín 489. Godoy Cruz. Teléf. 224461.
20|7 C 900 20 7

HOSPEDAJE 2 señoritas o caballeros - Arístides Villanueva 570 Cdad.
20|7|C 16 20 7

HABITACION amueblada a caballero - Tel. 216310 - Patricias Mendocinas 1926.
20 7 C 17 20 7

HABITACION confortable comodidades - caballero solo - General Paz 453-55 Cdad.
20 7 C 33 20 7

SE ALQUILA pieza con cocina. Roque Sáenz Peña 843 Cdad.
20|7|C 994 20|7

TURISTA, casa familia, independiente, tranquila, habitación amueblada. Clark 272. Tel fono 292097.
20|7|C 864 20|7

VIANDAS sabrosas, abundantes, puntuales, económicas, ajustables, desde pesos ciento veinte. Teléf. 251542.
19|7 C|717|21|7

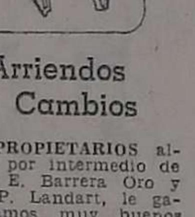

Arriendos y Cambios

A - PROPIETARIOS alquilen por intermedio de Carlos E. Barrera Oro y Juan P. Landart, le garantizamos muy buenos inquilinos y estamos asesorados por abogados prestigiados del foro local, en el aspecto legal. Mitre 1378. Ciudad. T. E. 257726.
9|7|F|75301|31|7

A PROPIETARIOS que desean alquilar su propiedad por poco tiempo, conviene llamarnos. Usted podrá hacer excelente negocio. Nuestra oficina es ampliamente conocida desde hace muchos años. José Federico Moreno, ex director de la Cámara Alquileres, San Lorenzo 332, Teléfono 249745.
19|7 C|659 21|7

A/ALQUILERES 100 % seguridad reajustable trimestralmente, evite problemas de cobranza, cobre puntualmente, pague o no el inquilino, usted cobrará igual. Estas y otras ventajas ofrecemos. Alquile por nuestro intermedio, ganará tranquilidad y seguridad Visite n/oficinas o solicite tasador s/compromiso. Provivienda, Perú 1214. Teléfonos 258054 y 255813.
19 7 C|380|21 7

A ALQUILAMOS, casa con teléfono, en Guaymallén, una planta, a metros de Av. de Acceso - 1º B. Empleados de Comercio, 2 dormitorios, living-comedor, cocina comedor, 1 baño, patio amplio, etc. $ 23.000 - Llave: C.E. Barra Oro - Mitre 1378 Cdad.
20 7 F 90095 21|7

A $ 20.000 galpón, Guaymallén, con baño. José Federico Moreno, San Lorenzo 332.
19|7 C 659 10|7

A $ 13.000, casa 5ta. Sección, 2 dormitorios, cochera, dependencias. Catamarca 41.
20|7|F|77099|20 7

A PERSONAS grandes alquilo departamento - San Martín 1243 - Las Heras.
20|7|C|47|20|7

A ALQUILO departamento Kolton a estrenar. Frontal 3 dormitorios $ 30.000. Belgrano 1298. Ciudad.
20|7 C 971 20 7

A DUEÑO directo empresa necesita alquilar casa departamento ofrecer 230454.
20 7 C 970 22|7

ASOCIACION Propietarios. Chile 1733. Martillero Henríquez. Alquilo 2 salones para depósito o escritorio $ 1.200.000
19 7 F 77117 20 7

ASOCIACION Propietarios. Chile 1733. Martillero Henríquez. Alquilo 2 departamentos, 2 y 3 ambientes, Las Heras. $ 850.000
19 7 F 77119|20 7

ALQUILO céntrica ofic. amoblada, teléf., a|aire, 3 ambientes, coc., baño. Ponce. 25 de Mayo 975.
20|7|F 77087 20 7

ALQUILO casa de categoría; living 3 dormitorios, escritorio y departamento para consultorio o estudio, teléfono. Casa de 4 dormitorios, living, dependencias de servicio, garaje, teléfono. Inmobiliaria Guiñazú. San Lorenzo Nº 160.
20 7,F 90007 20 7

ALQUILO regio departamento central: living, 3 dormitorios, dependencias de servicio, teléfono, canon $ 40.000. Departamento amoblado de categoría, 3 dormitorios, dependencias de servicio, teléfono, cochera, canon $ 60.000. Inmobiliaria Guiñazú. San Lorenzo 160.
20 7 F|90008 20 7

ALQUILO casa cerca plaza Independencia, con teléfono, l|comedor, escritorio ,d|servicio, 2 baños, jardín, garaje, mensuales: 60.000, Godoy & Pelaia, Teléf. 258543.
20|7 F|77100|20 7

ALQUILO chalet con 3 dormitorios. Tratar en Bra. de los Andes 3235. Villa Nueva.
20|7|C|889|21|7

ALQUILO departamento 2 dormitorios, $ 23.000, Gutiérrez. Pedro Molina 433 - 244551.
20 7 C|913|20 7

ALQUILO casa antisísmica, nueva, 3 dormitorios, garaje. Godoy Cruz. $ 25.000. Tel. 222287.
20 7 T 07818 20 7

ALQUILO salón comercial en G. Cruz 24 m2 - Tel. 290694 - Pellegrini 1363 - Godoy Cruz - Biaggi.
20 7|C|32 20 7

ALQUILO departamento antisísmico a estrenar en Villa Nueva - Tel. 290694 - Pellegrini 1363 Godoy Cruz Biaggi.
20 7 C|32 20|7

ALQUILO habitación, derecho cocina, baño. San Martín Sur 291, Godoy Cruz.
20 7 F 78437 20 7

ALQUILO departamento chico pesos 7.000. Tratar Bahía Blanca 557, Las Heras, de 8 a 17.
20 7 C 22|20 7

ALQUILO departamento a estrenar, 3 dormitorios etc., Edificio Kolton (Gutiérrez y Belgrano). Urbana Inmobiliaria, 9 de Julio Nº 315 Mza.
20|7 C|985 21 7

ALQUILO casa entrada para vehículo. San Martín 2516. Las Heras.
20 7|C|992 20 7

ALQUILO departamento Kolton a estrenar, llamar de 18 a 21 horas. Tel. 214016.
20|7 C 07791 21 7

ALQUILO sobre calle 9 de Julio ciudad, hermosa casa planta alta, 2 dormitorios con placard, living comedor, cocina comedor, baño instalado, terraza $ 23.000. Jujuy 123.
20 7 T 07783 20 7

ALQUILO departamento chico $ 900.000, Güemes 302. San José.
20 7 T 07781 20 7

CASA Ciudad, todos servicios, $ 10.000. Urquiza 127. Of. 12.
20 7 T 07821 20 7

DUEÑO alquila, casa antigua, 9 habitaciones, España 2700, pesos 26.000, Barrio Bombal, 2 plantas, 4 dormitorios, para empresas. - $ 46.000, con teléfono 244465 (tarde).
18|7|C|375|20 7

DISPONGO gran salón, cocina, baño, centro Las Heras con instalaciones para fiambrería, rotisería y anexos. Vendo, permuto o acepto socio entienda ramo - Tel. 230485.
20|7|C|47 20 7

DUEÑO alquila casa Moreno 2915 ciudad hoy y mañana 18 a 19.
20 7|C|47|20 7

ENCARGADO de compañía de seguros necesita casa o departamento de 2 dormitorios y comodidades, cerca del centro. Teléfono 230373, de 7 a 14 horas.
20 7 T 7806 21 7

MATRIMONIO solo alquila casa o departamento. Preferiblemente Sexta. Excelentes garantías. Teléfono 226335.
20|7|T 07786 20 7

NECESITO alquilar galpón con baño, para taller. Teléf. 255449.
20 7 F 78434|20|7

PARTICULAR alquila departamento - 2 dormitorios 20.000,00 España 2380 - Tratar - Tel. 217798.
20|7|C 07|20|7

PARTICULAR necesita alquilar casa 2|3 habitaciones. Preferible Godoy Cruz. Sin intermediarios. Tel. 226525.
20|7|C 855 23|7

PERMUTO alquiler, casa 4 habitaciones, por departamento Bs. Aires. Teléf. 254015.
20|7 C 949 20 7

SE ALQ. 5ª Sec. una planta, 2 dormits. garaje, pieza y baño serv. $ 300.000, de 9 a 12 horas, 16 a 19 horas.
20 7 C 948 20 7

URGENTE necesito alquilar departamento amoblado con o sin muebles de uno o dos dormitorios preferentemente con teléfono. Optimas garantías ofrecer al 243397.
20 7 T 07792 21 7

PARA VIÑEDOS Y PARRALES... **"TOTORA PLASTICA"®**
•No se moja •Evita el frío en las manos •En rollos •No tiene desperdicios. •Ideal para injertos.
POLIETILAND
Lavalle 127 Mendoza

Servicio Doméstico Pedido

A EMPLEADA servicio doméstico, competente, cama afuera. Avenida España 1139, 1º C.
19|7|C|329 20 7

A EMPLEADAS necesito. Buenos sueldos. Agencia España 1683. - Teléfono 259168.
19|7 C|440 23|7

A EMPLEADAS, con, sin retiro. Hasta 1.000.000. Morón 284. Tel. 291104.
19|7 C 629 23 7

A - COCINERA medio día, 3 mayores; hay mucama, excelente sueldo, Belgrano 1194.
20|7 C 944|21|7

A EMPLEADA cama adentro - Todo servicio, con referencias - Buen sueldo. Córdoba 399.
20|7 C 45 20 7

A EMPLEADA entienda cocina ½ - Emilio Civit 185.
20 7 C 18 20 7

A EMPLEADA necesito, sin retiro. San Juan 1238 6º piso Dpto. 3.
20 7 C 48 22 7

CASA de familia necesita empleada. Sueldo $ 1.000.000. T. 292497.
20 7 T 07817 20 7

EMPLEADA con o sin retiro. Buen sueldo. Corvalán 615, Ciudad. Teléf. 245702.
19|7 C 685 20 7

EMPLEADA para departamento chico con referencias. Espejo Nº 509 - 1er. piso "A".
20 7 C|890 20 7

EMPLEADA de 8.30 a 19.30. Exijo amplias referencias. Sueldo pesos 700.000. Llamar 291147.
20|7|C 874 20 7

EMPLEADAS cama adentro necesito y ½ día. - Agencia: Salta 1587.
20 7 C|909 20 7

EMPLEADA cama adentro necesito, sueldo a convenir. Tratar Perú 530. Ciudad.
20|7|T|7776 21 7

EMPLEADA por hora ;otra cama adentro. Tratar de 8 a 13. Tucumán 666, Ciudad.
20|7|T 7778 20 7

EMPLEADA con retiro, sueldo a convenir; referencias. Julio Lemos 140, cerca Hospital Español. Teléf 220951.
20|7 T 7787 20 7

EMPLEADA corta familia, sin lavado ni planchado. San Juan 790-2-15.
20|7|C|964 20 7

EMPLEADA medio día necesito buen sueldo. Avda. España 1[...] 2º piso. Dpto. B.
20|7 F 90190 20 7

EMPLEADA cama adentro con referencia, cocina sencilla, Dpto chico 700.000 msn. Catamarca 31, 8º piso Dpto. "B". Tel. 246182.
20 7 C 43 [...]

MATRIMONIO necesita empleada competente cama adentro; sueldo $ 500.000. Patricias Mendocinas 539 - 2º A.
20 7 C 87[...]

NECESITO empleada por horas a la mañana. Montecaseros 20[...]
20|7|T 7770 20 7

NECESITO señora mayor y responsable para atender matrimonio solo. Llamar al teléfono 290462, de 16.30 a 18.30 hs.
20 7 C|895 21 7

NECESITO empleada cama adentro, con referencias. Garibaldi 73, 4º piso M.
19|7 C|876-77 20 7 A.D.

NECESITO empleada doméstica muy buen sueldo, con referencias. Juan de Garay 185. Godoy Cruz, 2 cuadras Hospital Español. Teléfono221740.
20|7|T 7771 23 7

NECESITO empleada cama adentro, pago buen sueldo. Rivadavia 532, primer piso. Dpto. 8.
20|7 F 90029 20 7

SE NECESITA empleada 45 - 50 años, pensionado de ancianos. Turno noche. Preferencia jubilada. 25 de Mayo 1200. Mendoza.
20 7 C 950 20 7

OFRECIDAS

A MORON 284 solicite empleadas seleccionadas, garantizadas, consulte. Teléf. 291104.
19|7 C 628 23 7

A EMPLEADAS selecciónadas Agencia España 1683. Seriedad garantía. Teléfono 259168.
19|7 C 440 23 7

LE OFRECE Agencia Bombal, empleadas, con recomendación, teléfono 292497.
20 7 T 07816 20 7

Olimpiadas: éxitos argentinos

MONTREAL, 19. (UPI) (Por José I. Rodríguez Lara) — El segundo día de competiciones de los XXI Juegos Olímpicos tiene como máximo atractivo cuatro finales de natación que podrían significar otros tantos récords mundiales, al tiempo que las autoridades olímpicas se reúnen para tratar del boicoteo africano a las actuales olimpíadas.

La natación ofreció anoche tres marcas mundiales logradas por el norteamericano Mike Bruner (1:59.23) en los 200 metros mariposa, su compatriota John Naber (55.19), en la semifinal de 100 metros espalda, y la alemana oriental Kornelia Ender, vencedora en la final de combinado 4 x 100, ante el entusiasmo de los 9.000 espectadores congregados en la piscina olímpica de Montreal.

Una cuarta marca mundial fue conseguida en la jornada inicial: la del alemán oriental —primera de la olimpíada— Uwe Poteck, con 573 dianas en pistola libre, y una medalla de oro quedó otra vez en poder de los rusos, en la prueba ciclista de los 100 kilómetros contra reloj por equipos.

El ruso Alexander Voroni se anotó la medalla de oro de levantamiento de pesas, peso mosca.

Alemania Oriental está en primer lugar del total de medallas, con tres, dos de ellas doradas, por tres de la Unión Soviética, dos de oro, y cuatro de Estados Unidos, que cuenta con tan solo una de oro.

El Comité Olímpico Internacional prosigue sus reuniones y examinará las consecuencias del boicot que 19 países africanos han impuesto a los Juegos Olímpicos para reforzar su oposición al régimen sudafricano del apartheid, en esta ocasión protestando por la presencia en ese país de un equipo de rugby neocelandés.

La iniciación de las actividades deportivas han hecho olvidar a la gente los problemas políticos que pueden, sin embargo, iniciar un declive en el movimiento olímpico de gran alcance para el futuro.

Los torneos de básquetbol y de fútbol tienen diferente signo en esta ocasión, pues si en el primero se cumplieron los pronósticos y Estados Unidos inició su camino a la final, en el balompié ayer saltó la enorme sorpresa de la incapacidad goleadora —o brillantez defensiva de los contrarios— de Polonia y Alemania Oriental que se enfrentaban a Cuba y a Brasil, respectivamente. El empate a cero en ambos partidos puede significar que, a pesar de la tradicional fortaleza de los equipos europeos orientales, los cachorros sudamericanos podrían dar la gran campanada.

En gimnasia la diminuta Olga Korbut parece que va a perder su puesto de gran favorita de las masas ante la perfección —y menor simpatía— de la humana Nadia Comaneci, pero la delegación soviética se muestra todavía la más fuerte, mientras los norteamericanos presentaron la primera protesta de la olimpíada al quejarse del sistema de puntuación que, según sostienen, perjudicó a sus gimnastas.

El arquero de México, Armando Fernández, no logra contener un envío que se introduce en su valla. Del partido que Rumania venció 8-3 en waterpolo. (Radiofoto de UPI).

Patri a la segunda rueda

MONTREAL, 19 (Télam-Especial). — El boxeador argentino Héctor Patri, de la categoría minimosca, considerado por los expertos como candidato a obtener una de las medallas en juego, pasó hoy la primera vuelta al no presentarse su adversario, el togoleño Alodji Edoh, pues su país se retiró de la competencia.

De esta forma, Patri se clasificó para la segunda rueda, aunque su oponente aún se desconoce, pues la Federación Internacional de Boxeo Amateur (FIBA), ante la decisión de numerosos países de no competir como acto de protesta por la presencia de Nueva Zelandia, deberá realizar un nuevo sorteo de los combates

Hóckey sobre césped

El equipo argentino de hóckey sobre césped, que en su partido debut de los juegos fue batido por 4 a 0 por el campeón del mundo, La India, tendrá hoy un día de descanso.

Mañana le tocará enfrentar a un fuerte oponente como son los canadienses, partido que decidirá la suerte futura de ambos.

Waterpolo: ganó Hungría

En el torneo de waterpolo, Hungría venció a Canadá por 4 a 2. Los parciales del partido fueron éstos: 2-0, 1-0, 1-1 y 0-1.

Hándbol

Los resultados finales de los cotejos correspondientes al grupo "B" del torneo de hándbol, fueron los siguientes:

Rumania 23, Hungría 18 (parcial 13 a 8); Checoslovaquia 28, Estados Unidos 20 (parcial 15 a 13); Polonia 26, Túnez 12 (parcial 12 a 7).

Vóleibol

En el certamen de vóleibol masculino, y en partido correspondiente al grupo "A", la representación de Cuba venció a la de Canadá por 3 a 0 (parciales: 15-4, 15-7 y 15-6).

Esgrima: descalificación

El representante de la Unión Soviética, Boris Onischenko, favorito en pentatlón, fue descalificado de la prueba de esgrima por presentarse con un sistema eléctrico para su espada no permitido en los reglamentos olímpicos.

Onischenko, medalla de plata en Munich y representante de su país en los últimos diez años a los juegos, enfrentaba al británico Jim Fox.

Natación

El norteamericano John Kencken igualó su propio récord olímpico en 100 metros estilo pecho con un tiempo de 1'3"88|100 en las pruebas clasificatorias realizadas por la mañana.

Los restantes clasificados para las finales son éstos: Sergio Ribeiro (Brasil), José Fiolo (Brasil), Gustavo Lozano (México) y Glen Sochasky (Venezuela).

1.500 libres

En los 1.500 metros, estilo libre el mejor tiempo lo marcó el estadounidense Paul Hartloff con 15'25"49|100, elaborando un nuevo récord olímpico.

Los restantes finalistas fueron Bobby Hackett y Brian Goodell, estadounidenses, Stephen Holland y Max Metzer de Australia y Vladimir Salnikov de la Unión Soviética.

Suárez por K.O.

MONTREAL, 19 (UPI). — Juan Domingo Suárez, de la Argentina, noqueó hoy espectacularmente al semipesado francés Hocine Tafer.

A los 44 segundos de iniciada la pelea Suárez envió a la lona a su rival con una fuerte izquierda al mentón. El europeo escuchó la cuenta de protección.

Al reanudarse la pelea diez segundos más tarde Suárez, mostrando una demoledora izquierda, volvió a conectar a Tafer enviándolo una vez más a la lona hasta más allá de la cuenta.

Tiro

MONTREAL, Canadá, 19 (Télam-Especial). — Debido a la protesta presentada por la Unión Soviética, los organizadores del torneo olímpico, en la especialidad tiro con carabina en posición tendida, pequeño calibre, y luego de tres horas de confusiones, confirmaron que la medalla de bronce correspondió al representante soviético Guennadi Luchikov con 595 puntos.

Por otra parte quedaron confirmados también el primer y segundo puesto para los alemanes Karl Heiz Smieszek (medalla de oro), con 599 puntos y Ulrich Lind (medalla de plata) con 597.

Básquetbol femenino

Por el torneo de básquetbol femenino, el combinado de la Unión Soviética venció a su similar de Canadá por 115 a 51. Tras una ventaja parcial de 55 a 30.

Hóckey sobre césped

MONTREAL, Canadá, 19 (Télam especial). — Por el certamen de hóckey sobre césped y en partido correspondiente al grupo "A", Holanda venció sorpresivamente a la India por 3 a 1, tras un parcial de 1 a 0.

Triunfo japonés

Japón superó a Hungría por 3 a 0 en el cotejo disputado por el grupo "A" del torneo de vóleibol femenino.

Los parciales fueron estos: 15|6 - 15|3 y 15|4.

Waterpolo

La selección holandesa venció a su similar de la Unión Soviética por 3 a 2 por el torneo de Waterpolo.

La clasificación en el grupo "B" es encabezada por Holanda con 4 puntos; Rumania 3; Rusia 1 y México 0.

Ronda medio pesado

El búlgaro Gheorghi Stoimenov venció por puntos a Ernesto Sánchez de Venezuela y el polaco Janusz Gortat por la misma vía a Popovic Milosav de Yugoslavia en combates efectuados hoy correspondientes a la categoría medio pesado.

Fútbol

MONTREAL, Canadá, 19 (Télam-Especial). — En el grupo "D", la Unión Soviética se impuso esta tarde a Canadá por 2 a 1, hallando inesperada resistencia por parte de los futbolistas locales.

En este grupo descansó Corea del Norte, en razón de que Ghana, se retiró de la competición.

Saltos

La campeona panamericana Jennifer Schandler (Estados Unidos), de solo 17 años, puntea en saltos ornamentales en trampolín de 3 metros. Le siguen las soviéticas Olga Dmitrieva e Irina Kalinda, campeona del mundo. Las posiciones generales hasta el momento son: J. Schandler 254,67 puntos; O. Dmitrieva 245,25, e I. Kalinda 242,79.

Natación: récords

Bruce Furniss, con 1'50"93, estableció un nuevo récord mundial en la segunda serie de los 200 metros libre (masculino). La primera sorpresa estuvo a cargo del soviético Andrey Boganov, quien superó la marca del estadounidense Mark Spitz (1'52"78), al emplear 1'52"71. Posteriormente, Hans Speinbach (Alemania Federal) señaló 1'51"41, nuevo record europeo.

La alemana oriental, Andrea Pollack, en 200 metros mariposa, empleó 2'11"56, superando la marca de Tamara Shelofastova (Unión Soviética), cuya marca fue de 2'14"39. Finalmente Karen Thorton (Estados Unidos), con 2'14"53, cerró los tiempos destacados de las series en la especialidad, superando el récord de su compatriota Karen Moe, concretado en Munich, con 2'15"57. La impresión generalizada asigna chance primaria a los Estados Unidos, en varones y a Alemania Oriental, en damas.

John Hencken (Estados Unidos), en una de las series de los 100 metros espalda, igualó su propio récord mundial al recorrer la distancia en 1'3"88. También descollaron el inglés Duncan Goodhew con 1'4"92, registro que supera el conseguido en Munich por el japonés Nabutak Taguchi, con 1' 4"94.

En colores para el mundial 1978

BUENOS AIRES, 19. (Télam). — El Boletín Oficial de la fecha publica el decreto Nº 1.236 por el cual y en su artículo 1º, el Poder Ejecutivo nacional adopta el sistema PAL, para la transmisión en TV., color hacia el exterior del "XI Campeonato de Fútbol por la Copa Mundial de la FIFA 1978", que como se sabe se efectuará en nuestro país.

El publicitado problema tiene así sanción definitiva. En los considerandos el decreto establece con claridad, que si bien en términos generales los procedimientos existentes son técnicamente aceptables, el sistema PAL resulta más conveniente para la realización del mencionado campeonato, más acorde con la infraestructura de nuestro país.

El decreto aclara específicamente que esta selección no implica desmerecer las aptitudes del resto de los métodos, ni significa comprometer una decisión para la implantación del sistema de TV en color en el país.

Orantes ganó en Austria

KITZBUEHEL, Austria, 19 (Télam-AFP). — El tenista español Manuel Orantes ganó aquí la Copa Head, al vencer en la final al checoslovaco Jan Kodes por siete-seis, seis-dos y siete-seis.

Las suecas Helena Anliot y Marie Wicksted ganaron la final del doble femenino, al vencer a las alemanas del Oeste Katia Ebbingaus y Heidi Eisterlehner por seis-cuatro, dos-seis y siete-cinco, en un partido rápido y de gran calidad.

Ecos del Metro

BUENOS AIRES, 19. (NA). — "Si Boca Júniors tiene que ser el campeón de este Metropolitano, que lo digan y ya está. Boca es el único equipo que tira penales todos los domingos, y tira penales que a veces se cobran sin existir falta alguna", dijo Alberto Rendo aludiendo a la segunda conquista del puntero en el partido con su equipo, San Lorenzo. Por cierto, que fueron muchos los que opinaron que la falta que dio origen a la sanción de Luis Pestarino se produjo fuera del área penal.

* * *

Fernando de Baldrich, vicepresidente de San Lorenzo, en ejercicio de la presidencia manifestó respecto de la misma jugada que "Pestarino no puede cobrar un penal cuando se encuentra a cincuenta metros de la acción. Yo dudo de sus aptitudes técnicas y físicas y el público no tiene por qué aguantarse estos arbitrajes", agregó de Baldrich, quien también ocupa una banca en el comité ejecutivo de la A. F. A. a juzgar por su estado de ánimo, la actuación de Pestarino será objeto de la reprobación del club de Boedo en el curso de esta semana. Cabe agregar que en este 1976 ya fueron varios los árbitros que descansaron por sus bajas actuaciones. Recuérdese a Jorge Sukutian, a Claudio Busca, a Derval Parenti, en tanto que en "usó de licencia" se encuentra ahora Aldo Ottone.

"Ya no entiendo más nada. Contra Huracán hice un gol y el árbitro lo convalidó, pero luego a sugerencia de un linesman, lo anuló. Le pregunté por qué y me contestó ¿Para qué están mis colaboradores? Hoy (por ayer) le hago un gol a Boca, el linesman sale corriendo hacia la mitad del campo convalidando la conquista y el réferi la anula. Vamos a ver cuándo se ponen de acuerdo... pero a mi favor", de Héctor Horacio Scotta.

* * *

Enrique Ernesto Mastrángelo, uno de los protagonistas en la polémica jugada del penal sancionado por Pestarino, puso una vez más de manifiesto su sinceridad. "Yo no sé si la falta fue fuera o dentro del área. Sólo me limito a contestar que soy muy veloz e inhábil en el manejo de la pelota. Quiero decir que yo estaba mirando el balón, y que si me ponía a observar la línea de cal seguramente iba a perder el control de la pelota", dijo. Consultado nuevamente en el sentido de si pensaba que estaba afuera o dentro del área, contestó "... Y"

* * *

Juan Carlos Lorenzo decía en torno a lo mismo. "el árbitro tiene siempre la razón. Yo no sé si fue afuera o adentro, pero el juez tiene razón". Este Lorenzo es muy voluble, opinaba en tanto un escucha que recordaba que en oportunidad del partido con Estudiantes, el conocido "Toto" habló pestes del juez Roberto Barreiro que según él no sancionó un penal (¿otro?) para Boca Juniors. Ciertamente, con las cosas de Lorenzo podríase escribir un libro. Pero, ¡qué malo sería!

* * *

El controvertido arquero de San Lorenzo de Almagro, Ricardo Lavolpe está viviendo una etapa plena de dudas en su carrera deportiva. Una lesión lo mantiene alejado de las canchas y a ello debe sumarse su conocida adversidad con el director técnico de su equipo, Alberto Rendo. "Estoy muy nervioso —dijo— y además de todo no sé si sigo perteneciendo al plantel seleccionado".

* * *

Cinco expulsados hubo en el partido entre los reservistas de River y la primera de Gimnasia. Entre ellos, los arqueros de ambos equipos, Ubaldo Fillol y Carlos Buttice y el director técnico millonario, Angel Labruna. Fillol fue echado del campo tras una discusión con el veterano zaguero gimnasista, Antonio Rosi. Tras el partido, ambos jugadores cayeron en contradictorias declaraciones, decir resultados. El nivel es parejo. Incluso el equipo de emergencia puede ganarle a Boca tranquilamente, porque el equipo suplente nuestro es un equipo de primera, que ya lo ha demostrado cada vez que le tocó actuar. Claro que no descarto la posibilidad de un triunfo boquense...".

Ríver - Boca se jugaría en Independiente

BUENOS AIRES, 19. (Télam). — Es muy factible que el escenario del clásico entre Boca-River, a disputarse el domingo próximo, por la octava fecha del certamen Metropolitano de fútbol de primera división, sea el estadio de Independiente.

La confirmación de tal escenario se sabrá el miércoles por la noche, en ocasión de la reunión del comité ejecutivo, que es el encargado de las designaciones.

Dirigentes de ambos clubes señalaron, ante la consulta de Télam, que consideran adecuada la cancha de la entidad de Avellaneda.

Jugadores citados por el Tribunal

BUENOS AIRES, 19 (Télam) — El tribunal de disciplina deportiva de la AFA citó a declarar para el miércoles próximo, a los jugadores expulsados el domingo en la última fecha del torneo Metropolitano.

Los jugadores citados son los siguientes: Carlos Buttice, Oscar Pérez y Antonio Rois (Gimnasia y Esgrima La Plata), Ubaldo Fillol (River Plate) Osvaldo Carrica (Independiente), Rubén Sarmiento (San Telmo), Claudio Casara (Atlanta) y Alberto Vivalda (Chacarita Juniors) y los directores Miguel Angel Basílico (Quilmes) y Angel Labruna (River Plate).

Practica el juvenil

Una nueva práctica realizará el próximo miércoles, a las 14 en el campo de la Unión Obreros Municipales, el preseleccionado argentino juvenil.

El equipo dirigido por Ernesto Duchini se prepara para el campeonato sudamericano, a llevarse a cabo en Venezuela y que es a su vez clasificatorio para el mundial de Túnez.

Pugilista en estado de coma

GENERAL ROCA, provincia de Río Negro, 18. (NA). — El púgil local "Goyo" Martínez se encuentra en estado de coma internado en un hospital de esta ciudad, como consecuencia del castigo recibido en una pelea que se prolongó por tres rounds pese a la desigualdad física entre Martínez y su oponente, Eugenio Salazar, que lo sometió a una dura golpiza.

Ni las autoridades del combate ni su segundo decidieron parar el combate ante el castigo sufrido por Martínez a quien no le asistía ninguna posibilidad de recuperación dadas las ventajas conseguidas por su rival.

Martínez abandonó recién en el tercer round cuando su segundo Walter Salvucci decidió arrojar la toalla sobre el ring del club Italia Unida, escenario de la desigual lucha.

El pugil fue trasladado directamente al hospital local donde se encuentra en estado de coma y bajo la atención del medico A. Boggio quien declaró que el estado de boxeador —que milita en la categoría liviano— es extremadamente delicado.

Opiniones de Labruna, González y Perfumo

BUENOS AIRES, 19 (NA). — "A Boca le ganaremos con un equipo de emergencia", declaró hoy aquí, Angel Amadeo Labruna, previo a la partida con destino a Brasil, donde el próximo miércoles River jugará frente a Cruzeiro por la primera final de la Copa Libertadores de América.

"No tenemos por qué arriesgarnos en el torneo Metropolitano. Además, Boca es un equipo más y no veo por qué motivo no podremos ganarle con el equipo de emergencia que venció a Independiente y empató con Gimnasia", añadió el técnico riverplatense.

Con respecto a su expulsión del campo de juego, ayer, Labruna dijo: "En el momento en que lo echaron a Fillol yo me metí en la cancha para indicarle a Lazbal que fuera al arco. Allí el señor Romero me expulsó y me trató muy mal. Ante la ofensa yo alguna cosita le tuve que decir, pero entré a la cancha nada más que para ordenar ese cambio".

Requerido sobre las posibilidades de River para el miércoles y cuál será la táctica a emplear, Labruna manifestó: "Creo que River será campeón de América. Yo dije hace bastante tiempo que el equipo que ganara el grupo 2 sería el campeón. ¿Por qué?. Porque era el grupo más difícil. No se olviden que Cruzeiro jugó en la semifinal contra equipos inferiores. Pero no obstante, creo que en Belo Horizonte será un partido difícil. Ellos de local son siempre peligrosos. Nosotros, como de costumbre, jugaremos al ataque.

"Lonardi jugará por Passarella y Sabella por Alonso, pero la táctica no cambiará. River no sabe especular ni defenderse", concluyó el técnico.

Pedro Alexis González, el hombre que le dio la victoria frente a Independiente, dijo: "Cruzeiro es como River, tiene grandes jugadores, muchos que están en la selección, y es un equipo de mentalidad ofensiva. Yo confío en que ganaremos, pero no sé si saldrá un buen partido, imagínese que por la copa es muy raro que se pueda jugar bien".

Roberto Perfumo, capitán millonario y ex jugador de Cruzeiro, opinó: "Yo creo que River tiene condiciones para salir adelante en encuentros difíciles como en este caso. El nuestro es un equipo armado desde el año pasado y que sabe bien lo que quiere. La intención será, lógicamente, buscar un resultado positivo".

Se le preguntó si eso significaba ir al ataque o emplear un esquema conservador, a lo que el zaguero respondió: "No, especular no, porque la mentalidad que tienen los jugadores de River es muy distinta, muy ofensiva. Así que aunque quisiéramos no creo que pudiésemos defendernos".

Finalmente, consultado sobre el partido del próximo domingo y el equipo de emergencia que presentará River, Perfumo manifestó: "Es cierto que Boca y Huracán son los más difíciles, pero en el caso de Boca siempre es un encuentro especial. Por otra parte en este torneo son todos los equipos muy parejos y no se puede pre-

El campeón Sosa frente a Agüero el viernes 23

El viernes próximo se reanudará la actividad boxística en el estadio de Mitre 1771. La velada contará con el combate principal entre el campeón argentino de los plumas, Benicio Sosa y el local Enrique Agüero.

Benicio Sosa le arrebató el título nacional a Oscar "Cachín" Méndez, mientras que Agüro viene de conseguir un valioso empate en Santiago de Chile, frente al campeón Raúl Astorga. El combate será a diez vueltas y no estará en disputa el título de campeón.

En un doble semifondo, a ocho asaltos se enfrentarán los mediomediano livianos Héctor Navarro y Jorge Pérez y los plumas Esteban Bustos y Luis Riveros. En el preliminar a cinco asaltos, se enfrentarán Raúl Anchagno (Mocoroa) y José Arroyo (Godoy Cruz).

Los precios que regirán son los siguientes: ring side $ 400; palco $ 350; platea $ 300; general $ 150, damas, menores y conscriptos $ 100.

Campanino por el título mundial

BUENOS AIRES, 19 Télam) — Miguel Angel Campanino enfrentará al mexicano José Cuevas por el título que éste posee de los medio medianos, versión AMB, si llega a buen término la conversación que el apoderado de éste mantendrá con Juan Carlos Lectoure.

El administrador del estadio Luna Park, de esta capital, está esperando hoy una llamada telefónica del representante del campeón mexicano, Jaime de Haro, con quien trataría de llegar a un acuerdo para que el primer rival de Cuevas sea Campanino.

La información fue suministrada a Télam por Norberto Fiorentino, anunciador oficial del Luna Park.

Campanino, quien es campeón argentino y sudamericano y está ubicado segundo en la clasificación mundial de la categoría, tenía homologado su desafío al portorriqueño Angel Espada, que después perdió su título ante Cuevas. Por eso Lectoure buscará llegar a un acuerdo con Haro para que su pupilo haga su primera defensa ante el argentino. Reglamentariamente, el nuevo campeón tiene libertad para elegir a su rival.

El campeón de la otra versión de la categoría, la del CMB, es otro mexicano: Carlos Palomino.

Vóleibol: argentino de cadetes

SAN JUAN, 19 (Télam). — Se efectuó anoche la primera fecha del campeonato argentino de vóleibol, categoría cadetes (varones y damas), con los siguientes resultados:

Santa Fe se impuso a Salta (femeninos) por 3 a 0; Santa Fe a Formosa (varones) por 3 a 0; San Luis a Catamarca (femenino) por 3 a 1; Capital Federal a Salta (damas) por 3 a 0, y San Juan a Entre Ríos (varones) por 3 a 1.

Hoy se enfrentarán desde las 17: Mendoza vs. Catamarca (varones); Santa Fe vs. Catamarca (damas); San Luis vs. Formosa (damas); Tucumán vs. Formosa; San Luis vs. Salta (varones); Buenos Aires vs. Salta (damas); Mendoza vs. Entre Ríos (damas), y Buenos Aires vs. Entre Ríos (varones).

Ternas de árbitros para la copa

LIMA, 19 (Télam-ANSA). — La Confederación Sudamericana de Fútbol designó las ternas de jueces que tendrán a su cargo el arbitraje de los partidos que por la final de la Copa Libertadores de América mantendrán Cruzeiro del Brasil y River Plate de Argentina.

El peruano Edison Pérez, el uruguayo Ramón Cerullo y el venezolano Vicente Llobregat tendrá a su cargo la dirección del cotejo que el miércoles se disputará en Belo Horizonte, por su parte, la terna que conformarán el peruano César Orozco, el uruguayo José Martínez Bazán y el chileno Alberto Martínez será la encargada de dirigir el partido que los mismos conjuntos sostendrán el 27 del corriente en el estadio de River Plate.

De acuerdo a la reglamentación en vigencia de la Copa Libertadores minutos antes del inicio de ambos cotejos se procederá a efectuar un sorteo a los efectos de determinar quién será el árbitro del encuentro.

Perdió Cano

HILVERSUM (Holanda), 19 (Télam-Ansa). — El húngaro Balacs Taroczy ganó el single del torneo internacional de tenis de Holanda, derrotando en la final al argentino Ricardo Cano por 6-7, 2-6, 6-1, 6-3, 7-5.

En dobles, la pareja compuesta por el argentino Cano y el chileno Belus Prajoux derrotó en final a la pareja formada por el húngaro Taroczy y el polaco Wojtek Fibak por 6-4, 6-3, adjudicándose el título del doble masculino.

Regresó Armando

BUENOS AIRES, 19. (Télam). — "La única operación que concreté en Europa, fue la de Marcelo Trobbiani a Elche de España", anunció a Télam, a poco de su retorno al país el presidente de Boca Júniors, Alberto Armando.

"Boca percibirá por su pase cuatro mil cuatrocientos veinte millones de pesos y el jugador, que por el momento se quedó en España ya integrado al plantel de su nuevo club, volverá próximamente para arreglar asuntos personales, a la Argentina, pero no actuará más en Boca", agregó el titular de la entidad de la ribera.

Luego refiriéndose a la posible gira que efectuará Boca al término del presente Metropolitano, Armando expresó: "Casi con seguridad se efectuará por Estados Unidos y México. A España no iremos. Ya no es tan conveniente económicamente".

Otra visita de la FIFA en noviembre

BUENOS AIRES, 19 (NA). — El sorteo de zonas para el próximo campeonato mundial de fútbol se realizará en enero de 1978, en esta capital en una ceremonia que será televisada al exterior por vía satélite, según anunció hoy la comisión de prensa y difusión del comité organizador del certamen.

En un comunicado que incluye cinco puntos, informó, también que entre los días 29 de noviembre y 3 de diciembre próximo, una comisión de la Federación Internacional del Fútbol Asociado (FIFA) visitará los estadios que serán sede de la competencia y ofrecerá conferencias de prensa.

En otro punto señala el comunicado que en septiembre próximo, otra comisión de FIFA se reunirá en Francfort, Alemania, para tratar todos los temas inherentes a contratos de seguros para el torneo.

Asimismo, se anunció la integración de una comisión reducida, de la que, entre otros, formará parte el presidente del comité organizador del torneo, Martín Noel, para estudiar los horarios de iniciación de los partidos, considerando la diferencia horaria con Europa, a efectos de la televisación a ese continente.

Finalmente se informó que diez días antes de la llegada de la comitiva de FIFA en noviembre, se constituirá otro cuerpo el que tendrá a su cargo la distribución de cámaras de televisión en las canchas durante los partidos del campeonato mundial.

Viaja la selección femenina de básquetbol

BUENOS AIRES, 19 (Télam) — El seleccionado argentino femenino de básquetbol viajará mañana, a las 15.30, desde el aeropuerto internacional de Ezeiza con destino a San Pablo (Brasil), donde participará en un certamen cuadrangular con los representativos de México, Perú y Brasil.

El torneo se jugará a partir del día 22 y concluirá el 29, disputándose además de San Pablo en otras ciudades de ese estado brasileño.

La delegación será presidida por el titular de la Federación Argentina, Hugo Hernández; delegado, Juan Peñas; director técnico, Pedro Batiz Sena; asistente técnico, Marcos López de Munain y las siguientes jugadores: Carmen Imbroglia, Viviana Anselmetti, Silvia Vázquez y Lilia Ravazzolli Kaden (Capital Federal); Laura Monfreni, Leonor Riveros, Mónica y Gladys Gallardo (Rosario); Edith Pecorelli y Marta Caminos (Buenos Aires); Stella Amable (Entre Ríos) y Margarita Parodi (Córdoba).

El regreso de la delegación está previsto para el día 31 en horas del mediodía.

Arribó Cantilo desde Canadá

BUENOS AIRES, 19 (Télam) — Arribo esta mañana a las 7.30 al aeropuerto internacional de Ezeiza, procedente de Montreal el presidente de la Asociación de Fútbol Argentino, doctor Alfredo Cantilo, quien llegó acompañado del asesor de esa entidad, ingeniero Juan José Russo.

El doctor Cantilo asistió en Montreal al Congreso de la Federación Internacional de Fútbol Asociado, donde se trataron temas relacionados con el próximo campeonato mundial, que nuestro país organizara en 1978.

Ajedrez internacional

BIENNE (Suiza), 19 — (U. P. I.) — El gran maestro estadounidense Robert Byrne se impuso hoy al colombiano Oscar Rojas Castro en partida suspendida el pasado jueves, pasando a compartir con el soviético Vasily Smyslov y el alemán occidental Robert Huebner el liderazgo del torneo interzonal de ajedrez que se disputa aquí.

Castro analizó las posiciones de la partida, correspondiente a la cuarta ronda del certamen y que había sido suspendida tras 41 movidas, y decidió resignarlo. El colombiano perdió asimismo hoy otra de sus partidas suspendidas, esta contra el sueco Ulf Andersson, tras 113 movidas.

La séptima de las 19 rondas del certamen se jugará el martes, cuando se hayan completado las partidas suspendidas.

Los ajedrecistas que ocupen las tres primeras posiciones quedarán clasificados para el torneo desafío, cuyo ganador retará al actual campeón del mundo, Anatoly Karpov, de la Unión Soviética, por la corona mundial de ajedrez.

También participarán en el torneo desafío los tres finalistas del reciente certamen interzonal jugado en Manila, Filipinas, el brasileño Henrique Costa Mekking, el checoslovaco Vlastimil Hort y el soviético Lev Polugayevsky, además del norteamericano Bobby Fisher y el soviético Viktor Kortshnoi.

Fisher recibió una invitación especial de la FIDE, Federación Internacional de Ajedrez, para competir en el torneo desafío porque perdió su corona mundial de ajedrez por abandono y no en el tablero. Kortchnoi fue invitado al certamen porque fue ganador del último torneo desafío, cayendo luego derrotado ante Karpov.

La fecha y sede del torneo desafío deben ser fijados.

Los resultados de las partidas jugadas hoy, todas suspendidas de rondas anteriores, (jugadores con las blancas mencionados en primer lugar):

Rojas Castro, Colombia, perdió frente a Ulf Anderson, Suecia.

Jan Smejkal, Cecoslovaquia, entabló con Raúl Sanguineti, Argentina.

Bent Larsen, Dinamarca, entabló con Boris Gulko, Unión Soviética.

Robert Byrne, EE. CU., derrotó a Rojas Castro, Colombia.

Efim Geller, Unión Soviética, derrotó a Andre Lombard, Suiza.

Boris Gulko, Unión Soviética, perdió frente a Alexander Matanovic, Yugoslavia.

Rojas Castro, Colombia, entabló con Vladimir Liberzon, Israel.

Lagos Portisch, Hungría, entabló con Tigran Petrosyan, Unión Soviética.

Ulf Andersson, Suecia, suspendió con Efim Geller, Unión Soviética.

Alexander Matanovic, Yugoslavia, entabló con Mikail Tal, Unión Soviética.

Las posiciones tras seis ruedas quedaron así: 1. Huebner, Smyslov, Byrne 4,5 puntos; 2º Petrosyan 4; 3º Istavan Csom (Hungría), Smejkal, Matanovic 3,5; 4º Portisch, Larsen 3 (1 partida suspendida); 5º Gennadi Sosonko (Holanda), Liberzon 3; 6º Geller 2.5 (1 suspendida); 7º Gulko, Tal, Sanguineti, Kenneth Rogoff (EE. UU.) 2,5; 8º Andersson 2 (2 suspendidas); 9º Castro 2; 10º Lombardo 0.5 y 11º Díaz 0.

Ajedrez

Puntea Brond el zonal

MAR DEL PLATA, 19 (Télam). — El ajedrecista Víctor Brond continúa punteando el torneo zonal, luego de disputarse la novena ronda, siendo escoltado a medio punto por Mario Leskovar, Rubén Cristobal y Fernando Braga.

Los resultados de la novena ronda fueron los siguientes: Jorge Dubin 1, Eduardo Vas 0; Fernando Braga 1, Mar Leskovar 0; Rubén Cristób ½, Marcelo Zarlenga ½; Jo ge Liebana 1, Norberto Frei 0; Emilio Ramírez 1, Mar Carbonetti 0; Alejandro J dewicz 1, Rubén Gallego 0.

La tabla de posiciones que así:

Participantes	J.	G.	T.	P.	Pt
VICTOR BROND	8	6	2	-	7
MARIO LESKOVAR	9	6	1	1	6
RUBEN CRISTOBAL	8	6	1	1	6
FERNANDO BRAGA	8	6	1	1	6
EDUARDO VASTA	9	4	4	1	6
JORGE DUBIN	8	5	1	2	5
EMILIO RAMIREZ	8	3	2	3	4
ALEJANDRO JUDEWICZ	8	2	2	4	3
MARCELO ZARLENGA	8	1	3	4	2
RUBEN GALLEGO	8	2	-	6	2
NORBERTO FRIRIA	8	2	-	6	2
MARIO CARBONETTI	9	1	-	8	1
JORGE LIEBANA	8	-	1	7	½

Tenistas argentinos en Guayaquil

GUAYAQUIL, 19 (Télam - Latin). — Importantes victorias lograron los integrantes del equipo argentino, durante el transcurso de la tercera jornada del campeonato sudamericano de tenis para cadetes y juveniles que se está realizando aquí.

En encuentros semifinales de cadetes, damas, Ivana Madruga (Argentina) derrotó a María Teresa Rostigliossi (Perú) por 5 - 1 y 6 - 1 y Claudia Casabianca (Argentina) a Patricia Gómez por 6 - 2 y 6 - 1; en la misma categoría, en dobles, también en cotejo semifinal, Ivana Madruga y Claudia Casabianca derrotaron a Chirley Fehav y María Avala por 6 - 3 y 6 - 3.

En juveniles damas, Marcela de Gregirio (Argentina) venció a Isabel Fernández (Colombia) por 3 - 7, 6 - 0 y 6 - 2 y Viviana González (Argent a Vivian Zahi (Chile) por y 6 - 3.

En juveniles, varones, Ed do Bengochea (Argentina) rrotó a Raúl Montova (Co bia) por 6 - 7, 6 - 4 y 6 en tanto su compatriota jandro Gatiker fue vencido Ricardo Isasa (Ecuador) 6 - 2 y 6 - 0.

En cadetes, el argentino jandro Ganzábal se retiro c do perdía el tercer set fren ecuatoriano Tony Lovo. vo.

Berta

ROSARIO, 19 (Télam). "Hasta el momento no he recibido pedido alguno José Orlando Berta", expr el presidente de Newell's Boys, contador Armando B al ser consultado ante ver nes que indicaban que el bolista, oriundo de Corrien era requerido por el Club B Júniors.

"Cuando llegue algún ofr miento —agregó el dirigen será considerado por la co sión directiva".

LINDOR COVAS por WALTER CIOCCA

CORREO ARGENTINO Mendoza
Concesión Nº 47/Dto. 8º
Franqueo a Pagar
Concesión Nº 228
Tarifa Reducida

LOS ANDES

MENDOZA — Martes 20 de Julio de 1976 — Año XCIV — Núm. 31.340

El campeonato al día

Se acorta la ventaja y la lucha está "caliente"

Se acortó la diferencia. Cada vez que Independiente perdía un puntito, alguien le hacía el favor y también le restaba a Gimnasia, hasta que el domingo los "Azules" no pudieron superar a San Martín y los "Mensanas" aprovecharon para acercarse. Ahora son 3, cuando quedan por disputarse nada más que 8 puntos. La lucha, en los tramos finales, está "caliente". Sin duda que la nota de la fecha, la dio el encuentro que en el Este, apuraron "Albirrojos" y "Azules", con una muy buena recaudación y con varios incidentes, tales como un gol dudoso, varios expulsados y un arbitraje que por deficiente que haya sido, no justifica que un sector de la hinchada de San Martín perdiera los estribos y tirara por tierra sus antecedentes de conducta deportiva, y por lo que hace algún tiempo recibió una merecida distinción.

Godoy Cruz pareció olvidar el influjo de la "paternidad" de Huracán y piensa seriamente en el torneo de los "cuatro". Algo parecido ocurre con Guaymallén, que se vengó del resultado de la primera rueda y con su vencido, Luján están entre los más firmes aspirantes al petit torneo.

Boca sigue su racha de derrotas y ni renuncias ni nuevas designaciones hacen que pueda levantar cabeza. Argentino lo goleó, a la vez que los "Bolitas" parecen haber encontrado el arco.

* * *

El sábado Tomba le faltó al respeto al "Globo" y como queriendo demostrar que el trauma de la "paternidad" es algo definitivamente superado. Si hasta el "Negro" Méndez se agrandó y metió un frentazo que no estaba en el "horoscopo" del joven "Horangel" Martínez.

Como consecuencia de este resultado, Acosta Barreiro tiene como meta el de "los cuatro", mientras que a su colega Converti, solo le quedó el consuelo de que los pibes (menos Millicay y Molina que no jugó) se debatieron con todo para no ser derrotados.

* * *

El lío fue en el Este. Varios se fueron a la duchas muy temprano: Mémoli, Márquez y Chacón a los 18 minutos del primer tiempo y algún otro, Dubrowszczyck a los 9 del complemento. Cayeron mandarinas de todos los tamaños, alguna que otra botellita y alguien dijo que los "leones" no aguantaban más la jaula y querían bajarle la bandera" a Bogdanowsky. Lo que ocurrió fue que el referí-taxista estaba algo nervioso y hasta dio un gol que todavía lo está discutiendo con los "Azules", incluido el juez de línea. Alguien recordó que no gritó ni el que lo "hizo".

La cuestión es que el "partidazo" que todos esperaban se fluyó en discusiones, manoseos y todo lo que no queremos ver en un campo de juego. Hasta un puñado de tierra en los ojos estuvo presente (Monárdez a Bogdanowsky) que insólitamente no tuvo consecuencias ya que el árbitro parecía "tener la vista protegida".

Algo que muchos tuvieron presente es la distinción que la gente de San Martín recibió hace algún tiempo como el público más correcto y que otorgó una organización de carácter internacional.

¡Vamos "Albirrojos" que no hay que olvidar hechos positivos que son parte del historial de la institución!.

El "Lobo" esta vez aprovechó y se acercó. A más de la euforia que produjo el triunfo ante Talleres, la hinchada de Gimnasia celebraba los goles de San Martín en el Este, a punto tal que el empate "Albirrojo" fue ovacionado más que las propias conquistas.

Por la parte de Talleres, no hay hierba que los salve y hasta hubo un "parate" por parte de algunos jugadores antes de empezar el partido. Intercedió Aníbal Deiber, y Pericoli, Bayón y Gómez jugaron, pero al finalizar el encuentro la directiva "Azulgrana" resolvió separarlos del plantel. ¡Si hasta Pastor Acosta Barreiro quería pagarle los sueldos. Parece que cobra muy bien en Godoy Cruz... En esto cabe la reflexión: ¿No será que las derrotas desgranan los grupos, de la misma manera que los triunfos los solidifican?

* * *

¡Qué segunda rueda!, dicen por Rodeo de la Cruz. Las estadísticas mencionan: 10 puntos sobre 14 posibles, invictos y con la valla menos vencida.

Formación de Atlético San Martín, que alcanzó un significativo empate frente al puntero Independiente Rivadavia. Este resultado, permite que Gimnasia y Esgrima, escolta de los "Azules", reduzca la diferencia a sólo tres unidades.

Guaymallén había dejado su invicto en el Bajo, en la rueda inicial y los "Italianos" saboreaban por anticipado la "vendetta". El "Chufi" Sosa, con un verdadero golazo la concretó y todavía andan buscando los conejos que se escaparon de la galera del "Mago" Ortiz.

Lo serio del asunto es que Guaymallén dejó hace rato de pensar en el descenso y ahora mira con optimismo su participación en el selecto grupo que disputará el torneo clasificatorio de los "cuatro".

Luján, con los mismos puntos que los de Rodeo y Godoy Cruz, aseguran que "un tropezón no es caída" y también mantienen sus aspiraciones.

* * *

Maipú y Palmira no se sacaron ventajas y el empate resultó clavado. Claro que mientras los "Jarilleros" lo festejaron como triunfo, los "Cruzados" todavían andan pensando cómo pudieron perderse tantos goles. Algunos hinchas piensan que fue el árbitro, otros el juez de línea, pero en honor a la verdad el mérito fue de Carlos Camargo, con dos atajadas increíbles, y sus compañeros que corrieron como fieras y se debatieron hasta el final para conseguir primero y mantener después, la paridad.

La cosa es que ambos, más Palmira, se aleja de la comprometida situación del descenso.

* * *

"La Academia" parece que se va reencontrando con su mejor nivel. Ya había jugado bien en Luján y el alicaído Boca llegó justo para "pagar los platos rotos" y se llevó "cuaterna" para Bermejo. "Lo importantes es que los pibes encontraron el arco", dijo el Nato Ruiz. Y en honor a la verdad Andrés Molina, jugó como para pensar que Argentino llegará con todo a los partidos por el Regional.

Boca sigue la racha y como en el tango anda "vencido y sin fé"... Todo Bermejo espera que el panorama se aclare, lo mismo que el técnico "Pancho" Ontiveros, que no consiguió ganar un partido en lo que va del año, ni en Talleres ni en Boca. Va invicto...

* * *

Ya con el disco a la vista, en el decir turfístico, el sábado y domingo se jugará la 19ª fecha y aprovecharemos para refrescar la memoria con los resultados de la primera rueda. Talleres (1) recibe a Independiente (3). Luján en el Bajo buscará revancha del 2-0 que le infligió San Martín. Guaymallén, en marcha de desquite irá a Bermejo a vengar el 3 a 1 de la primera rueda. Huracán (1) y Atlético Argentino (1) continuarán el duelo pendiente. En el Este, Palmira tratará de impedir que Godoy Cruz repita el éxito de 2 a 0. Finalmente el "Lobo" será local en el Parque ante Deportivo Maipú (1-1).

Gimnasia vs. Maipú jugarían el sábado 24

Se reunirá hoy, desde las 21, el consejo directivo de la Liga Mendocina de Fútbol. Resolverá en primer lugar sobre el desglose de la 19ª fecha de primera "A". La comisión programa de partidos, aconsejará el partido de Gimnasia vs. Maipú para que jueguen el sábado próximo, iniciando la fecha.

Minibásquet por un torneo interprovincial

El Club Andes Talleres, anunció para el próximo domingo la realización de un torneo de minibásquetbol. Intervendrán en el certamen, equipos de varias provincias. El acto inaugural tendrá lugar el domingo a las 11.

Prueba de regularidad en Lavalle

Una prueba de regularidad se correrá el próximo domingo. Es organizada por el Centro de ex Alumnos de Don Bosco y su recorrido abarcará Jocolí, 3 de Mayo, Lavalle y Costa de Araujo.

Las inscripciones se reciben hasta mañana a las 21.30 en la secretaría del centro mencionado, ubicado en Salta 1640.

Novedades del fútbol

Independiente y San Martín: varios cambios

San Martín ante el Nacional 1976

Independiente Rivadavia y San Martín, que fueron adversarios el domingo pasado, deberán lamentar para la próxima fecha serias deserciones. Por ejemplo los "Albirrojos" deberán aguardar los fallos del tribunal de penas de la Liga Mendocina de Fútbol por las expulsiones de Márquez, Chacón y Dubrowszczyck, además de Mosconi que ha llegado al límite de cuatro amonestaciones. Es decir, que San Martín tendría que prescindir de esos futbolistas, a pesar que estarán en condiciones de reaparecer el marcador de punta Eduardo Maryllack y el eje delantero Guillermo Trama. Otra duda es la inclusión de Miori, el puntero izquierdo que ha visto agravarse su lesión tras el partido con los "Azules". En Independiente Rivadavia mientras tanto se descarta la participación de Eduardo Velázquez y Eduardo Bazán, que serían suspendidos por tener ya cuatro tarjetas amarillas, y de Hugo Cirilo Mémoli expulsado ante San Martín.

Los "Azules" tendrían ya los remplazantes para los posibles suspendidos. Por Mémoli ocuparía su puesto Chavero y en el medio campo estarían Spitalieri y Claverino para sustituir a Bazán y Velazquez, respectivamente. O sea que la formación de Independiente ante Talleres sería con Montilla; Chavero, Vergara, Sartirana y Millán; Gutiérrez, Spitalieri y Claverino; Palavecino, Molina y Guerrero.

Desde San Martín nos llegó un trascendido que oficialmente no fue confirmado. Se refiere al profesional que atenderá al plantel "Albirrojo" en la dirección técnica. Se sabe que el contrato de Orlando Vicente Garro es por el torneo oficial mendocino. Después del oficial, el plantel no tendría técnico y ya se comenzará a trabajar para el Nacional. Ante esta situación en el Este corrió una versión: que la dirección técnica del equipo para el Nacional sería para Jorge Julio. Hasta ahí la versión.

Oficialmente, sin embargo, no se confirmó tal versión, ya que —se dijo— en ningún momento se ha conversado con técnicos del medio". Se reconoció sí que "con Garro hay compromiso hasta el final del torneo" y que "próximamente deberá pensarse en el hombre que atienda al plantel superior", y se recalcó que "por ahora no se ha tomado ninguna decisión sobre el caso".

El defensor Roberto Chavero, quien sería confirmado como titular ante Talleres, por la suspensión que tendría Hugo Mémoli.

En Luján

El capacitado jugador Hugo Olmos no podría alistarse en el elenco "Granate" en el próximo partido con San Martín. Olmos ya llegó al límite de cuatro tarjetas amarillas y podría ser sancionado.

Roberto Gutiérrez

En Guaymallén se espera la reaparición de los jugadores Roberto Rodríguez, Mario Cornejo y Alfredo Lucero. Sin embargo no jugaría Roberto Gutiérrez por tener cuatro tarjetas amarillas computadas.

Talleres convocó a la 4ª y 5ª división

El club Andes Talleres, informó que para hoy, a las 15.30, ha convocado a sus jugadores de cuarta y quinta división a efectos de participar del entrenamiento con el plantel superior.

El fútbol de San Carlos sigue el domingo

El fútbol oficial de la Liga Sancarlina continuará el domingo próximo con el siguiente programa: Villa Chacón vs. La Celia; San Carlos vs. Eugenio Bustos; Juventud Unida vs. Tres Esquinas, y Chilecito vs. El Fortín.

Se informó además que el torneo de intermedia de ascenso tiene como puntero a Barrio Tosso y Pareditas con 6; Furlotti y Calise 4; y último El Fuerte con 2 puntos.

Automovilismo

El domingo habrá pruebas en el Este

El domingo habrá ruido en el autódromo "Jorge A. Pena", de San Martín. La Asociación Volantes del Este hará disputar el premio "Patrono Santiago", a partir de las 15.

El festival comprenderá pruebas de Turismo Carretera Cuyano, Cafeteras modelos 27 y 33, ambas con puntaje para el campeonato Cuyano que organiza y fiscaliza la F.R.A.D. zona 8. También está incluida en el programa la categoría turismo promocional clase "A", hasta 850 cc. de cilindrada.

La prueba se realizará en los trazados Nº 1 y 2, de tierra compactada con un tratamiento especial de polisulfito de calcio, para evitar el levantamiento de excesivo polvo.

Se ha registrado una importante cantidad de inscripciones, estimándose que se alcanzará una cifra récord de participantes de las distintas categorías, entre los que se encuentran Oscar Colombo, Daniel Di Césare, Antonio y Alberto Sánchez, Ricardo Blenghini, Carlos Masseo, Raúl Calzetti, Jorge López Martín, Juan Manuel Basco, Carlos Maggini, Carlos Zocco, Enio Calzetti, Oscar Pennacchio y otros.

Los que deseen concretar el trámite de inscripción pueden hacerlo en la secretaría de la Asociación Volantes del Este, Balcarce 385 de la ciudad de San Martín, y en la sede de la F.R.A.D., Zona 8.

Bochas

Entre el sábado y domingo venidero, se realizará en Andes Talleres un torneo interclubes de bochas. Estará reservado para tercetos y se denominará "José Nadal Andrez".

Jorge Hugo Sosa

SELECCIONADOS DE LA 18ª FECHA

TITULAR

Camargo (Palmira)

Muniategui (Luján) — Zuvialde (San Martín) — Amieva (Gllén.) — Flores (Gllén.)

Fernández (Argentino) — Villegas (Palmira) — Sosa (Guaymallén)

Palavecino (Independiente) — Molina (Argentino) — Miori (San Martín)

SUPLENTE

Martínez (Talleres)

Rodríguez (Boca) — Acosta (Boca) — Badía (Gimnasia) — Olivera (Palmira)

Reveco (Maipú) — Mosconi (San Martín) — Suárez (Argentino)

Fachetti (Gimnasia) — Monárdez (San Martín) — Rossi (Boca)

Fernando Fachetti

Con optimismo se fue Río

BUENOS AIRES, 19 (Télam) — "River será el campeón de la presente edición de la Copa Libertadores. Respeto a nuestro rival, pero como confío plenamente en nuestras fuerzas, estoy seguro que obtendremos el título", afirmó el director técnico, Angel Labruna, poco antes de la partida del equipo argentino a Brasil, donde el miércoles próximo se medirá con el conjunto de Cruzeiro, en el primer encuentro final de la Copa Libertadores de América.

No viajaron con el plantel los jugadores Alonso y Passarella quienes, lesionados, serán remplazados, según Labruna, por Sabella y Lonardi, respectivamente.

De acuerdo con lo anticipado por el técnico, el equipo de River se integrará de esta forma: Fillol; Comelles, Perfumo, Lonardi y H. López; J. J. López, Merlo y Sabella; Pedro González, Luque y Más.

Aparte de los jugadores mencionados, también viajaron Landaburu, Urquiza, Russo, Crespo, Bruno y Rafaelli, quien se agregó a último momento a la delegación, que será presidida por el titular de la entidad, Rafael Aragón Cabrera, quien partirá mañana para Brasil.

Labruna expresó que los informes de Roberto Perfumo, quien durante tres años actuó en Cruzeiro, fueron de mucho valor. "Tengo un panorama bastante claro de lo que valen ellos". Además, no se apartan mucho de lo clásico en el fútbol brasileño. Van arriba, pero defensivamente tienen muchos problemas", dijo.

"La verdad —agregó Labruna— es que la serie semifinal más fuerte era la nuestra y la atravesamos con éxito. En cambio, Cruzeiro tuvo partidos fáciles y por eso muchos creen que es imbatible. Los respeto, pero entiendo que River es superior".

Por último el adiestrador confirmó que para el domingo, frente a Boca, presentará un conjunto de emergencia, "pero lo mismo le vamos a dar guerra, porque tenemos un plantel excepcional, con unos chicos que andan una barbaridad".

Por su parte, Perfumo hizo el siguiente análisis de Cruzeiro: "Es buen equipo. Con algunas flaquezas, es cierto, pero con muchas virtudes. Además, eso que les falta temperamento es mentira. En Brasil, van a resultar difíciles. La ventaja nuestra es que en la revancha podemos remontar cualquier resultado".

En general, todo el plantel mostró su optimismo respecto al resultado del partido del miércoles.

Reinaldo Merlo, Oscar Más y Matildo Ubaldo Fillol, departen con otros componentes de la delegación de River Plate que viajó a Brasil para medirse mañana miércoles con el Cruzeiro en una de las finales de la Copa Libertadores de América (Radiofoto de NA).

Boca, el mosaico. Boca, el milagro

BUENOS AIRES, 19 (NA). (Especial para NA por Carlos Marcelo Thiery). — A lo largo de este año, Boca Juniors no ha conseguido —evidentemente— darle a su fútbol elementos estéticos ni artísticos. Su línea utilitaria no atrae, no agrada, no ofrece bocaditos de confitería. Inclusive, da la sensación de haber pegoteado por obligación o por extrema necesidad a jugadores de estilos dispares en la misma línea, lo que en teoría no tendría que dar resultado. Ahí están los académicos empeines de Carlos Veglio, con su exquisitez y su lentitud, emparedados entre los músculos de Felman y Mastrángelo, poco adiestrados para gambetear. Ahí está el rudimentario Suñé, haciendo de generoso pivot, de apreciable rueda de auxilio, entre otros dos volantes de características particulares: García Cambón con su fineza, su cabezazo, su displicencia, su magnífica zurda; y Ribolzi, por ejemplo, de pronto temperamental, de pronto virtuoso. Por fin, se mezclan en la última línea el talento de Sá, el vigor de Mouzo, la fuerza de Pernía, la clase de Tarantini. En pocas palabras: un mosaico.

Sin embargo, y al margen de cualquier resultado que pueda producirse en las horas inmediatas, es justo reconocer que el cóctail pulverizó a la teoría que nunca permite suponer la existencia de una línea o de un estilo cuando los ingredientes no guardan cierta coherencia. Milagro. La delantera de Boca se hace más incisiva cuando sale Taverna —hombre de características similares a las de Mastrángelo o Felman— para dar su lugar a la sabia veteranía de Veglio, en amplio contraste con aquéllos. La línea de medios —cuyo virtuosismo era excluyente a principios del "Metro", con Trobbiani, Benítez, Cambón, Ribolzi en su momentos sutiles, comienza a dar elocuentes resultados recién cuando se aposenta en ella el elemento compensador: la marca, el sacrificio de Suñé, el mismo razonamiento vale para los patrulleros del fondo, que cuando eran integrados por una fraternidad eminentemente muscular (Pernía, Mouzo —o Tesare— Gutiérrez, Ovide) no resultaban tan impecables y productivos como cuando aparecieron en escena, como amplio factor de equilibrio, los enciclopédicos argumentos técnicos de Pancho Sá y Tarantini.

Entonces, luego de corregirse y equilibrarse a sí mismo, el equipo de Boca Juniors sigue sin gustar, pero ha logrado una línea. Rustica, enérgica, vigorosa, pero línea al fin. De ello da pruebas la regularidad de sus producciones en el primer tramo de esta rondo final del campeonato Metropolitano 1976. Y con su convicción como única varita mágica, Boca da vuelta un partido ampliamente desfavorable contra Gimnasia y Esgrima de La Plata, remonta dos veces el resultado, se impone —como una aplanadora— sin admitir réplicas. Y juega (y gana) en Rosario, contra Central, sin ningún tipo de complejos ni de telarañas, esas cosas que pudieron haber maniatado al equipo recordándole que como visitante sólo había vencido dos veces en los últimos veinte años a su rival del último miércoles.

Está muy claro que Boca no puede dar ventajas intentando chiches o preciosismos porque tanto su técnico como su plantel tienen asumido en forma implícita un compromiso muy completo: o logran el campeonato o habrán fracasado. Por eso, más allá de los excesos, los golpes de escena, las divertidas o frustrantes respuestas de Juan Carlos Lorenzo, Boca está aplicando en los partidos las enseñanzas adquiridas en el laboratorio semanal con una sola consigna: el rendimiento. No importa el estilo. No hay necesidad de coronar la copa helada con una cereza. No se le exige a nadie culminar el paquete con un precioso moñito. ¿Que Boca es lento? (también lo era con Cocco. Telch, el mismo Veglio) aquel San Lorenzo de 1972, bicampeón. Dirigido por el mismo técnico. ¿Que por momentos es incoherente? De esa incoherencia, se genera aquel explicado equilibrio. ¿Que le restan por jugar partidos claves? En fin, todos los aspirantes al título tienen que jugar entre sí.

Tal vez la única clave valedera —y escrita— puede encontrarse en las paredes del vestuario boquense. Allí un gran cartel sugiere "Ganar, Gustar, Golear". Y tanto jugadores como cuerpo técnico, dirigentes y simpatizantes, se complacen en repetir incesantemente que por ahora les alcanza con cumplir únicamente la primera de las tres condiciones, es obvio que sí.

Farmacias de turno en la región de Cuyo

PROVINCIA DE MENDOZA

Capital. — Hasta las 24: "Sevilla", San Martín 1583, Tel. 257546; "Del Pueblo", F. L. Beltrán 562, teléfono 517876. Día y noche: "9 de Julio", 9 de Julio 1116, Tel. 231235 y 231803; "Gennari", Fader 207, teléfono 215665; "Rex", Jujuy 198, Tel. 256202.

Policlínico Fleming. — Teléfonos: 241810 y 245792.
Hospital Central. — Teléfonos: 248600, 240053 y 245287.
Hospital Emilio Civit. — Teléfonos: 250000 y 216320.
Hospital Ferroviario. — Teléfono: 252600.
Hospital El Carmen. — Teléfonos: 220279 y 220803.
Servicio Sacerdotal Nocturno. — De 21.30 a 6.30, Teléfono 255654.
División Bomberos. — Teléfono: 244888.
Comando Radioeléctrico de la Policía. — Teléfono: 244444.

Godoy Cruz. — Hasta las 24: "El Cóndor", Alvarez Thomas 99, Tel. 222616; "Congreso", Tucumán 395, Tel. 248703; "La Salud", Paso de los Andes 2099. Día y noche: "Derqui", San Martín 639, Tel. 221110; "Curie", Tiburcio Benegas 715, Tel. 227500; "La Perla", Carril Sarmiento 1670, Tel. 226082.
Las Heras. — Hasta las 24: "Del Norte", San Miguel 610, Tel. 251875; "Real", San Miguel y Burgos, Tel. 251589. Día y noche: "Coronel Díaz", Coronel Díaz 348, Tel. 214689.
Guaymallén. — Hasta las 24: "Cobo", Cobo y Juan G. Godoy, Tel. 292409; "Del Barrio", Las Heras y Correa Saa, Tel. 258932. Día y noche: "Nueva Ciudad", Videla Correas 199, San José; "Sarmiento", Libertad 713, Villa Nueva; "Alhambra", Carril Nacional 6720, Rodeo de la Cruz.
San Martín. — Hasta las 24: "Los Andes", 9 de Julio y San Lorenzo, Tel. 21040. Día y noche: "Tucumán", Tucumán y Mitre, Tel. 22714.
Luján de Cuyo. — Día y noche: "Berazategui", Sáenz Peña y Taboada, Tel. 980729.
Maipú. — Día y noche: "Ozamis", San Martín 11, teléfono 972054.
Gutiérrez. — Hasta las 24: "Del Carril". Día y noche: "Rawson", Maza y Fleming, Tel. 972335.
Junín. — Día y noche: "Mitre", Mitre 567, Tel. 18.
Rivadavia. — Día y noche: "Jurado", San Isidro 1299, Tel. 42379.
La Paz. — Día y noche: "Las Chacritas", Belgrano y 25 de Mayo, Tel. 36.
Tunuyán. — Día y noche: "Sáenz", San Martín 970, Tel. 2019.
Tupungato. — Día y noche: "Tupungato", Belgrano 384, Tel. 8145.
Eugenio Bustos. — Día y noche: "San Antonio", G. Cano y Arenales, Tel. 17.
La Consulta. — Día y noche: "Virgen de Luján", Ejército de los Andes 450, Tel. 28.
Santa Rosa. — Día y noche: "Santa Rosa", Ruta 7 s/n., Tel. 27.
Las Catitas. — "San Andrés", Ruta 7 s/n.; "Las Catitas", av. Eulalia Calderón s/n.
La Dormida. — "La Ruta", Ruta 7 s/n.; "Del Pueblo", av. Remo Falciani s/n., Tel. 22.
Villa Atuel. — Día y noche: "Tonn".
San Rafael. — Día y noche: "San Rafael", Avellaneda 143, Tel. 22117; "Abbona", avenida Mitre 202, teléfono 21238.
General Alvear. — Día y noche: "Calafat", avenida Alvear Oeste 476, Tel. 2551.
Malargüe. — Día y noche: "San Antonio", San Martín 530, Tel. 47.

PROVINCIA DE SAN JUAN

Capital. — Hasta las 24: "Santa María", Victoria 301, Rawson; "Patín", Rivadavia 89 Oeste, Tel. 23587; "Universal", avenida Rawson 475 Sur, Tel. 27408; "Roselio", Abraham Tapia 475 Sur, Tel. 29262. Día y noche: "González", Bartolomé Mitre 136 Oeste, Tel. 23043; "Montenegro", San Martín 3561 Oeste, teléfono 23562; "Del Sur", Mendoza 702, Villa Fleury, Tel. 27435; "Corona", Mendoza 498 Norte, Tel. 22196; "Modelo", Mendoza 605 Sur, Tel. 23410.
Pocito. — Día y noche: "De Luján", Ingeniero M. Zalazar s/n., Tel. 69.
Caucete. — Día y noche: "Avenida".
25 de Mayo. — Día y noche: "Balmaceda".
Albardón. — Día y noche: "Albardón".
Jáchal. — Día y noche: "Jáchal".

PROVINCIA DE SAN LUIS

Capital. — Día y noche: "Lourdes", Pringles 949, Tel. 4554; "Avenida", Pedernera 1247, Tel. 3440; "Santa Rita", 9 de Julio y Chacabuco, Tel. 3648.
Ciudad de Mercedes. — Día y noche: "Aguilar", Junín 192, Tel. 2370; "Roca", avenida Mitre 600, Tel. 1043; "Roca", avenida Mitre 1700, Tel. 1373.

Programas de Radios y TV

Ofrecemos a continuación los programas de acuerdo con el detalle que nos han suministrado las respectivas teleemisoras.

Canal 7 - Mendoza

12.15 Chart de ajuste con música selecta.
12.25 Apertura y santoral.
12.30 Cascarrabias.
13.00 Noticiero 7. Primera edición.
13.30 La mujer.
15.00 Buenas tardes, mucho gusto.
17.00 El amor tiene cara de mujer.
18.00 El show de los Tres Chiflados.
19.00 El mundo de Calculín.
19.30 El show de la Pantera Rosa.
20.00 El hombre nuclear.
21.00 Noticiero 7. Segunda edición.
21.30 Los novatos.
22.30 La super-noche. Hoy: "El hombre que ríe", con Jean Sorel y Lisa Gastoni.
0.30 Palabras para recordar. Secret. Medios Comunic.

Canal 9 - Mendoza

12.30 Noticiero en directo.
13.30 Almorzando con Mirtha Legrand.
15.00 Tiempo de vivir.
16.00 La rubia peligrosa.
16.30 Ventana a la vida.
17.00 Te veo, veo.
17.30 Hombre de acero.
18.00 Pequeño vagabundo.
18.30 Trampa de otoño.
19.00 La diligencia.
20.00 Premier estelar.
21.00 Noticiero nueve.
22.00 Juegos Olímpicos 76.
22.30 Humor con Landriscina.
22.45 Odol pregunta.
23.30 Mi querido Luis, con Esteban Massari.

LRA 6 y LRA 34
Radio Nacional - Mendoza

6.00 Informativo.
6.05 Por los senderos de la patria.
6.30 Efemérides argentinas.
6.35 Por los senderos de la patria.
7.00 El santo rosario.
7.10 Música para el amanecer.
7.30 Informativo (LRA Bs. As.).
7.45 Cancionero de la ciudad.
8.00 Notas y música para usted
9.00 Informativo.
9.05 Variedades musicales.
9.30 Boletín cultural.
9.35 Variedades musicales.
10.00 Informativo.
10.05 La ciencia al día.
10.20 Estampa ciudadana.
10.30 Zoom música beat.
11.00 Informativo.
11.05 Danzas y cantares nativos.
11.30 Valses.
11.45 El cofre de las melodías.
12.00 Informativo.
12.05 Concierto de mediodía.
13.00 Informativo (LRA Bs. As.).
13.15 Joyas de la música.
13.30 Boletín Gobierno de Mendoza (cadena).
13.35 Folklore en Nacional.
14.00 Bandas de música holandesa.
14.45 Jazz.
15.00 Informativo.
15.05 Selección típica.
15.30 Periódico oral docente.
15.45 Música ligera.
16.00 Informativo.
16.05 El libro leído para usted.
16.20 Danzas argentinas.
16.30 Una luz en el camino.
16.40 Cantares de América.
17.00 Informativo (LRA Bs. As.).
17.15 Concierto de la tarde.
18.00 Informativo.
18.05 Tango y folklore.
18.30 Boletín cultural.
18.35 Ruta musical.
19.00 Informativo.
19.05 Efemérides musical.
19.30 Orquestas de melodías.
20.00 Informativo.
20.05 Intérpretes argentinos.
20.30 Música y charlas de Alemania.
21.00 Informativo (LRA Bs. As.).
21.15 Ballet.
21.30 De nuestra discoteca.
22.00 Informativo.
22.05 Concierto nocturno.
23.00 Informativo.
23.05 Simplemente para recordar.
23.45 Informativo.
24.00 a 6.00 desde Mendoza... junto a usted.